2025 年 1 月刊
437 期

萬行
All Ways



1/19 華嚴蓮社宜蘭分社
「海印道場」舉行「善知樓」上樑暨「最吉祥殿」奠基典禮

當代台灣佛教學人

佛教與性別的跨界交涉

特別報導

第五十五屆華嚴蓮社大專學生佛學慈孝獎學金
獎勵學子爲初衷 研究佛學之善巧

2024 國際青年華嚴學者論壇
來自海內外三場次七位發表者
論文精彩受講評老師一致肯定

寒冬送暖
慈悲喜捨迎寒冬 凝聚饋贈眞性情
倍感溫馨集僑愛 枯寒時節露熒光



華嚴專宗學院招生

辦學宗旨

創院宗旨在培植專研、專修、專弘華嚴思想之弘法教育人才。以現代的學術精神，研究佛教高深哲理；以善巧方便的行門修持，面對多元的時代課題。

課程規劃與特色

華嚴經、華嚴學、華嚴思想專題研究等，並輔以八宗共同科目及文、史、哲等選修課程之學習。兼具經典、教理之理論與應用及哲學思辨能力的培養，以宏觀的角度，深入研究華嚴，教導學生成為解、行並濟之華嚴學者與行者。

針對外籍學生，提供兩年的中文基礎先修課程。

因應新冠肺炎疫情，課程會採線上授課方式教學，課表請上學院網站查詢。



報名申請入學資格

1.大學部正修生： 高中以上，正信佛教徒。

2.研究所正修生： 大專(含同等學歷)或佛學院高級部畢業者，外籍學生及大陸女眾法師兼收。

3.選修生、旁聽生： 大專院校在校生及一般社會大眾，男女兼收。



在學待遇

學費、膳宿費全免。（正修生在校期間每月得申請研究費。）

應繳文件

1、報名表一份，兩吋照片3張。

2、學歷證明書影本一份。

3、自傳（含修學華嚴的動機及理想）一篇。

報名方式

請至學院官網下載報名表，請務必註明姓名、地址、電話，並以WORD檔及PDF檔案格式寄至下列E-mail信箱。



聯絡方式

地　址：台北市中正區濟南路二段44號（近捷運忠孝新生站2、5號出口）

電　話：02-2341-4760 教務處 ／ 傳真 ：02-3393-8523

E-mail：huayencollege@huayen.org.tw ／ 官　網：http://www.huayencollege.org









萬行
All Ways

萬行雜誌 437 期
改版 305 期

目錄

當代台灣佛教學人 / 02

佛教與性別的跨界交涉

特別報導 / 04

第五十五屆華嚴蓮社大專學生佛學慈孝獎學金
獎勵學子為初衷 研究佛學之善巧

2024 國際青年華嚴學者論壇
來自海內外三場次七位發表者
論文精彩受講評老師一致肯定

寒冬送暖
慈悲喜捨迎寒冬 凝聚饋贈真性情
倍感温馨集僑愛 枯寒時節露熒光

國際青年華嚴學者論壇會後記 / 22

華嚴古韻，法界新章——祖寺與思想的互映

佛學研究道路的一盞明燈

法輪常轉 / 25

導遊華藏世界（十四）

《華嚴經 · 賢首品》講錄（23）

**演華嚴妙法：
東亞華嚴宗祖師列傳** / 33

兩朝帝王之師範：
中國華嚴宗初祖杜順和尚

佛教古德與智慧 / 36

〈古德護法蒙拾〉（七）

華嚴金獅吼 / 38

2024 華嚴金獅獎 Q 版繪畫類

華嚴蓮社歷史影像 / 44

1957 年成公探視福嚴精舍學僧

菩提園地 / 45

無礙的智慧：華嚴學講義與日常修行的結合

華嚴智慧：修行與現實生活的交融探索

人間道場 / 56

華嚴蓮社新聞

2024 年 12 月大事記

當代台灣佛教學人



佛教與性別的跨界交涉

李玉珍

我的佛學訓練啟蒙自古正美老師，完成於清華大學歷史研究所。古老師是美國威斯康辛大學南亞系哲學博士，其研究方法從部派經論和戒律探討大乘佛教的起源，以及從出土佛像的造型探究佛教傳播，對我後來的佛學研究有很大幫助。我的碩論《唐代的比丘尼》（1989）和1995的碩論Paradise Lost: Guanyin Worship of the Bai People in Yunnan（消失的伊甸園：雲南大理白族觀音信仰研究）都嘗試用古老師的方法。清華大學的老師中，研究五朝門第以及英譯《洛陽伽藍記》的匹茲堡大學王伊同教授，奠定我對於中國中古時期的研究；黃敏枝老師則是開拓我對寺院經濟的視野。

出國留學期間，我唸過夏威夷大學宗教所，當時Jan Nattier以博士候選人開印度佛教史，我是她的第一位外國研究助理；也旁聽過加州洛杉磯大學東亞系Robert Buswell的佛教文獻學；後來在康乃爾大學東亞系跟隨John McRae（馬克瑞）和Jan Marie Law念中國佛教和日本宗教。人類學系的Steven Sangren（桑高仁）專研媽祖，以心理人類學分析觀音，也在我的指導委員會中。

我的學術訓練跨歷史、文學、田野調查和性別研究，這在歐美很普遍，可是很難在台灣學界定位。但是歷史上的比丘尼資料很少，文類會從魏晉南北朝一路研究唐宋、明清到民國與戰後台灣的比丘尼，勢必要跨學科找

「文本」。而以今擬古，更能深入了解中古以來的佛教女性修行人，挖掘好問題。

1999年擔任中央研究院訪問學員，我發表〈寺院廚房裡的姊妹情：戰後台灣佛教婦女的性別意識與修行〉和〈比丘尼研究——佛教與性別研究的交涉〉，開啟佛教與性別的基礎研究。2000年康乃爾大學博士畢業，以博論 Crafting Women's Religious Experience in a Patrilineal Society: Taiwanese Buddhist Nuns in Action 1945-1999（重塑父系社會中的女性宗教經驗——戰後台灣佛教比丘尼教團之建立1945-1999）得以應聘清華大學中國文學系。在清華十年間，順應中文系的授課方式，完成一系列中譯印度佛教文學的著作，從九分設教到神魔小說，集結為《佛教文學裡的聖凡男女》(2016)，等於我的第二本博士論文。2010年轉入政治大學宗教所，開始以宗教學角度研究性別。

期間我參加過兩次大型田野調查，2008-2011客家委員會整合型計畫「台灣客家族群的聚落、歷史與社會變遷：以鳳山、頭前、中港及後龍四溪流域為範圍之跨學科研究」的子計畫24：「桃竹苗齋教『佛教化』之形成與意涵」；以及2022-2025國科會整合型計畫「女神與女人：當代台灣與傳統華人宗教體系的性別反思」的子計畫「台灣巖、寺、亭、堂的觀音出巡」。前者將齋姑與比丘尼連結起來，比較民間佛教以及僧團佛教的發展特徵。後者則從台灣的觀音佛祖和媽祖的空間與移動，分析中國父權結構的萬神殿中的性別意涵。

這些田調讓我堅信佛教的多元性不應限制於僧團系統，不同神佛信仰以及宗教團體會隨著移民、僧侶的移動，呈現在地化以及跨國發展的特徵。而這種跨國越界不但深化宗教文化的交流，更足以顯示以女性和女神與佛教傳播的性別意涵。



▲「第五十五屆華嚴蓮社大專學生佛學慈孝獎學金」頒獎典禮，全體合影。

第五十五屆華嚴蓮社大專學生佛學慈孝獎學金

獎勵學子爲初衷 研究佛學之善巧

編輯部

12月7日上午9點，臺北華嚴蓮社隆重舉行「第五十五屆華嚴蓮社大專學生佛學慈孝獎學金」頒獎典禮，由蓮社副董事長天演法師主持頒發，嘉惠75位學子。與會貴賓有：中國宗教徒協會理事長明光法師、蓮社副董事長天演法師、住持天聞法師、法律顧問吳西源律師、華嚴專宗研究所副所長陳一標教授、智光商工學校林埔生校長、評審委員代表徐銘謙老師，以及華嚴蓮社功德主代表李郭素娥、張穎慧、簡淑卿、郭錦秀等人參與盛會。

上午10點40分，「2024國際青年華嚴學者論壇」於YouTube線上直播。有三個場次，七位發表者，優良論文獎由中國人民大學佛教與宗教學理論研究所博士生段雨函獲得。

副董事長天演法師致詞時表示：今天是「第五十五屆華嚴蓮社大專學生佛學慈孝獎學金」頒獎典禮，本次有122位學生投稿，由華嚴專宗學院聘請專業教授審核，錄取75位。博士生7位、碩士生6位、大學生62位。錄取率較

往年減少很多，主要因為往昔大學部只要寫一篇學佛心得即可參加，從去年開始改為書寫華嚴相關心得報告，學生從蓮社官方網站，或結緣書櫃尋找相關資料閱讀，例如有《轉法輪集》、《華嚴經講錄》、《佛教制度與儀軌》等等書籍，確實不容易。


▲副董事長天演法師致詞

天演法師如數家珍般細說獎學金之緣起與經過，頒發獎學金已經66年了，從1958年南亭老和尚接受當時任職臺糖襄理周宣德居士建議，募集新臺幣貳拾萬元，取其孳息作大專青年佛學獎學金，最初訂為「中國佛教國際文教大專青年佛學獎學基金會」。於1963年開山住持智光老和尚圓寂時，將一生積蓄作為慈孝獎學金開始，並成立「焦山智光老和尚獎學金」，每年固定60位名額。再於1970年接受華夏海灣塑膠公司董事長趙廷箴、趙朱懷芳賢伉儷，為紀念其先父母成立「趙氏慈孝獎學金」，每年捐款伍拾萬元；爾後，由長子趙元修居士成立「財團法人修德文教基金會」延續達51年之久。又於1982年南亭老和尚圓寂時，亦將生平積蓄及信眾師友呈獻之香儀，成立「南亭老和尚紀念獎學金」專款專用。續由本社故帳房杜伯軍居士，因隻身在臺，其身後喪葬餘資三十萬元整，亦以其名設立「杜伯軍居士紀念獎學金」。以及來自信眾蓮友、善心人士，如新文豐董事長高本釗、趙天星等人，眾緣和合鼎力相助。最後整合更名為「華嚴蓮社大專學生佛學慈孝獎學金」。

接著，分享二位大四學生的讀書心得，以「不忘初衷」鼓勵學生。並指出蓮社歷代老和尚為接引青年學子研究佛學，發心學佛，希望將佛法傳播出去，為弘揚佛法的苦心。最後，祝福大家！身體健康，一切順心。

智光商工林埔生校長致詞：鼓勵學生要堅持，不管遇到任何困難都要堅持學習，往目標邁進，光明前程就在前方。


▲智光商工林埔生校長致詞

法律顧問吳西源律師致詞：恭喜同學得到獎學金，鼓勵學生將來以專業服務社會，努力成就事業，要記得回饋社會、關懷社會，將這份愛心與善意不斷傳遞、擴展，讓愛的力量延續下去。最後，祝福大家！身體健康，萬事如意。


▲法律顧問吳西源律師致詞

貴賓致詞之後，響起熱烈地掌聲，進入大家最期待的環節「頒獎」。學生領獎之後，由受獎代表戴安琪同學致答謝詞：尊敬的諸位法師、護法居士，以及在場的朋友們，大家吉祥，阿彌陀佛！

我是國立成功大學生物科技與產業科學系的學生戴安琪，今天非常榮幸能夠代表慈孝獎學金所有得獎者，站在這裡，分享我們的感謝與喜悅。「華嚴蓮社慈孝獎學金」對我來說，遠超出榮譽，更是一份鼓勵與啟發，讓我對人生的方向有了更深的體悟。


▲第五十五屆華嚴蓮社大專學生佛學慈孝獎學金頒獎典禮，貴賓雲集。


▲受獎代表戴安琪同學致答謝詞。

自小以來，我對知識與人生的探索充滿熱情。在學習的過程中，難免會遇到挫折與困難，但佛法教會了我「說好話、做好事、存好心」的智慧。這不僅是簡單的生活態度，更是一種心靈的修養。每當我感到迷茫或困惑時，佛法的教誨便成為我心中的明燈，提醒我以慈悲和智慧看待生活中的挑戰，並以積極的態度迎接未來。

尤其是這段時間，通過撰寫佛學心得，我更加明白了佛教「身口意」修行的重要性。佛法不僅勸人向善，更啟發我們如何在日常生活中實踐善念，如何透過言語和行動，讓身邊的人感受到溫暖與力量。我深信，每一份善的努力，無論多小，都能為這個社會帶來美好的改變。「華嚴蓮社慈孝獎學金」



▲副董事長天演法師與得獎同學合影。

讓我們有機會反思自己的生命價值，也讓更多人能接觸佛法的智慧。這份獎學金背後的支持與付出，是我們這些年輕學子的幸運。在這裡，我想向所有法師、護法居士，以及默默奉獻的每一位人士，表達最誠摯的感謝。你們的無私奉獻，不僅讓我們得以安心學習，更讓佛法的精神得以世代相傳。

當今社會充滿挑戰與變化，無論是人際關係、資訊的洪流，還是道德觀念的考驗，都需要我們以智慧與善念去面對。佛法教導我們，不僅要保持內心的平靜，更要以慈悲之心去改善自己與他人的生活。我希望未來能將佛法的智慧內化於心，實踐於行，讓身邊的人感受到更多和平與溫暖。

再次感謝「華嚴蓮社」對我們的支持，感謝所有評審委員的辛勞與鼓勵。最後，願與法界一切眾生、隨喜者、見聞者、參與者，同遊華藏莊嚴海，共入菩提大道場。敬祝大家，法體安康，六時吉祥！阿彌陀佛，謝謝大家！

最後，由副董事長天演法師帶領大家發「普賢十大願」；接著，全體合影留念。典禮在10點圓滿結束。



▲林埔生校長與得獎同學合影。



▲徐銘謙老師與得獎同學合影。



▲林埔生校長與得獎同學合影。



▲吳西源律師與得獎同學合影。



▲明光法師與得獎同學合影。



▲李郭素娥居士與得獎同學合影。



▲陳一標老師與得獎同學合影。


2024 國際青年華嚴學者論壇
2024 國際青年華嚴學者論壇
2024 國際青年華嚴學者論壇









第二位發表人輔仁大學宗教學系博士生鍾立權發表〈「但有假言說」與安頓自心——從《華嚴經・菩薩問明品》談後現代敘事治療的推展〉一文，由黃素菲教授講評。筆者試圖將《華嚴經・菩薩問明品》所承許「但有假言說」的立場與現代所重視的心理療癒做連結，世間的敘事治療言語有其重要性，對形成觀念產生作用，因此假言說有其存在必要性，以及本文嘗試提供不同角度「緣起即轉變」，敘說在生活中因苦的緣境現前的另一種詮釋，透過言語去意識到緣起的觀念，從而轉念讓當事人有不同的視角和空間去理解自己身處的困境及因應，以期達到轉化內心的苦。

第二場次由法鼓文理學院佛教學系陳英善教授主持，第一位發表人由中國人民大學佛教與宗教學理論研究所博士生段雨函發表〈從如來藏緣起到法界緣起——法藏對「法界」內在張力







的超越〉一文，由郭朝順教授講評。本文從「以論域為中心」的角度，考察法藏的如來藏註疏中，從如來藏緣起到法界緣起的演進脈絡。以法藏克服「法界」內在張力的演進過程爲線索，認爲從《起信論義記》到《法界無差別論疏》再到《入楞伽心玄義》，呈現了從如來藏緣起到法界緣起轉化的思想脈絡。在《起信論義記》中，法藏以終教不空義爲前提，同時堅持「理事無礙」的原則，從而顯露了「法界」的內在張力。

第二位發表人日本新潟大學大學院現代社會文化研究博士生吳鳴發表〈澄觀「不思議法界」的成立及其展開——以「華嚴宗趣論」為中心〉一文，由陳英善教授講評。本文旨在從澄觀提出的「因果緣起理實法界不思議為宗」這一宗趣論出發，以《華嚴經疏》作為主要研究文本，探討澄觀「不思議法界」的成立及其具體展開，並以此為線索來考察澄觀重視「法界」學說的宗派立場。









第三位發表人南京大學哲學學院碩士生秦森發表〈華嚴宗「有教無觀」嗎——以《釋門正統》和《佛祖統紀》為中心〉一文，由曾堯民教授講評。學界對於華嚴宗「有教無觀」說的討論最早可以追溯至近代佛教居士楊文會，他在《賢首法集敘》中談及華嚴宗的《妄盡還源觀》時感歎道：「台家每謂賢首有教無觀，曷一覽此文（《妄盡還源觀》）乎？」言外之意就是「有教無觀」的說法不符合華嚴宗的實際情況。呂澂在《中國佛學源流略講》中提出了不同的看法，並產生了較大的影響。鎌田茂雄則認為「有教無觀」的說法沒有理解到華嚴宗「教相即觀道」的特點，但同時又認為，就法藏而言，他確實是將實踐消解於教義中。從本世紀開始，對於華嚴宗「有教無觀」說的研究不斷增多，但是，它主要還是作為其他相關研究的「附屬品」被順便提及的，較少得到詳細的探討，基本上也只是對於前人思路的延續。本文首要任務便是圍繞著華嚴宗「有教無觀」說的出處——《釋門正統》與《佛祖統紀》——來確定其真正含義。含義明確之後，進一步結合相關論據對該說法進行裁斷，分析其是否合理。

第三場次由中央研究院中國文哲研究所廖肇亨教授主持，第一位發表人華梵大學東方人文系博士生黃婉君發表〈從書寫《華嚴經》看弘一法師之藝術實踐與







宗教行持〉一文，由陳琪瑛教授講評。本論文從《華嚴經》對弘一法師的影響著手，亦幻法師曾歸納弘一法師的佛學思想體系，是以「華嚴為境，四分戒律為行，導歸淨土為果。」不僅將《華嚴經》作為日誦、輪誦之常課，更能背誦華嚴諸品多種，並閱覽《華嚴經》各家的疏注義解，更閱讀了日本的《華嚴吞海集》、《普賢行願品梵文考》及《華嚴經疏論纂要》等相關書籍。其書寫經典之態度受到印光法師影響甚深，留給世人的藝術：如書法、篆刻、音樂、繪畫、詩文，在中國藝術史上是罕見的藝術天才。其陸續書寫《華嚴經》偈及長行的有《普賢行願品》、《觀自在菩薩章》、《華嚴集聯三百》、《普賢行願品偈》等，其中很多是重複書寫贈人。自稱寫經中書法最精工，是一九二六年在廬山青蓮寺所寫的《華嚴經十回向品初回向章》，其風格樸素淡雅、清氣四溢，被太虛法師譽為數十年來僧人寫經之冠。

第二位發表人中山大學中文所博士生王鈺堤發表〈近十年方東美與牟宗三華嚴思想研究回顧〉一文，由淡江大學中文系高柏園教授講評。在近代以









來唯方東美最為尊崇華嚴學，而同為新儒家學者的牟宗三則提出強力的批判，這背後除了有佛學宗派的歷史因素，同時也表現新儒家學者在佛學研究上的分歧。在近十年中，許多研究以二位思想家對於華嚴宗、天台宗之成果為主題進行回顧與批判，其中又以統整類型的研究占有多數。本文嘗試藉由統整與比較近代成果，為新儒家與華嚴宗的關係進行深度且全面的解釋，展示在佛學研究的歧異與多樣性。

最後閉幕式與優良論文表揚，華嚴專宗研究所副所長陳一標教授致詞，感謝大家今天的參與，有的同學早上就來領獎學金，接著發表論文。華嚴專宗學院國際研究中心為鼓勵青年學子研究華嚴，建立此平臺讓學生來發表研究成果。在審察論文時比較看重潛力，每一篇論文都請教授來講評，希望發表者能接受講評老師的寶貴意見修改，慢慢成長將是四月份國際學術研討會的儲備人才，歡迎你們來發表研究成果。

今年榮獲優良論文獎，乃由中國人民大學佛教與宗教學理論研究所博士生段雨函之〈從如來藏緣起到法界緣起——法藏對「法界」內在張力的超越〉獲得。評審對該論文的評語：能充分掌握學術界最新的研究成果，在此基礎上進一步說明論文的問題意識與研究目的。並且能適當運用第一手文獻以及包括中、日、韓等二手研究資料，來達成所設定的研究目的。論述條理



▲榮獲優良論文獎為博士生段雨函。

清晰，對法義的理解深刻，是一篇很能表現自身見解與學養的優秀作品，值得鼓勵。

華嚴專宗學院國際研究中心主任陳英善教授致詞：今年七篇論文都相當精彩有水準，具有潛力值得鼓勵，為精益求精，講評老師提供寶貴的點評，都是發表者在學習上鞭策自己的良方。不管是主持人或講評人都可以學到不一樣的東西，都是雙向的成長回饋。像段雨函之〈從如來藏緣起到法界緣起——法藏對「法界」內在張力的超越〉及吳鳴發表的〈澄觀「不思議法界」的成立及其展開——以「華嚴宗趣論」為中心〉這些文章，雖然我本身研究華嚴四十多年，但這些文章激發我再思考很多問題，這是雙向的成長。非常可喜，現代的青年學子關注當今學界所關心的議題，勇氣可嘉，尤其是漢傳佛教所面對的挑戰，無法回避也無法繞開的問題。有待新一代的學子，來解套解決問題。

最後，本屆論壇在段雨函、吳鳴的心得分享，圓滿結束，期待明年再會。



▲僑愛佛教講堂舉辦113年寒冬送暖愛心關懷活動。

寒冬送暖

慈悲喜捨迎寒冬 凝聚饋贈眞性情
倍感溫馨集僑愛 枯寒時節露熒光

文／天學　圖／陳美蓁

僑愛佛教講堂113年12月14日上午於大殿，舉辦「113年寒冬送暖愛心關懷活動」，講堂提供大溪區、龍潭區內的40戶中低收入戶或單親兒少家庭，是對弱勢群體實質性幫助，每戶家庭領取5000元及民生物資。講堂配合中央與市府的各項福利政策，落實對族群的照顧，在每年年關將近之時，結合講堂信眾的微薄力量募集資金，舉辦「寒冬送暖愛心關懷」公益活動，將物資傳遞給需要的朋友，讓他們接收到社會大眾的溫暖與支持。講堂為社會盡一份心力，使桃園市區內的弱勢家庭能開心歡喜過好年。上午10點10分左右寺



▲寺主天蓮法師、住持天照法師帶領大眾一起「點燈祈福」。

主、住持帶領嘉賓大眾一起做「點燈祈福」之儀式，期許受贈者不僅在金錢與物資上得到扶助，更進一步讓他們接近佛法、聽聞佛法走入寺院，現在帶領大家一起點燈，再教導他們如何觀想祈福及迴向；祈願世界和平、社會和諧、讓自我福慧增長、廣結人緣佛緣，種下福慧雙修之善根。點燈乃是燃起心中的光明與智慧，升起今生與未來的光明不滅，遣除無明黑暗得大智慧。接著觀賞由董事長賢度法師所填詞所演唱的影片，其內容解析《華嚴經》七處九會之要義名稱為：「華嚴禮讚」。

寺主天蓮法師致詞說：從民國73年講堂組織福田功德會開始，持續不斷的每年發放冬令救濟金，至今年已有40個年頭。目前福田功德會有14組別，主要服務項目包括：信眾關懷、急難救助、獎助學金、慈善捐款等四大項公益活動，受益對象是由信眾、各區里長、配合縣市政府或慈善機構轉介而來之資訊。功德會會員每月捐一百元或隨喜捐贈，所得善款均專款專用，由於各組組員的盡心參與，並積極推展愛心關懷活動，行善之舉歷年來頗受主管機關與民間團體的肯定與信賴。從107年開始講堂與桃園市政府社會局、大

溪區家庭服務中心合作，將捐贈名額提高到40戶。此番說明，讓大眾了解僑愛佛教講堂所處理善款是有誠信與公信力的。

今天應領取為40戶，有四戶未來故受惠是36戶。鄉親父老了解，僑愛佛教講堂的扶持力量就如同一股暖流，能幫助大家從困境走向平坦的道路。歡迎大家平日來禮佛，參加共修，把講堂當成一個精神寄託的堡壘。為發揚慰問關懷之精神，不斷拓展送暖及品德學養好的學生獎助學金，希望能惠及更多里民和學生，慰問關懷區域在逐年增加。期盼藉此活動，拋磚引玉，發起社會大眾長養相互關愛之心懷。

住持天照法師表示：除了感謝寺主的支持與鼓勵，也感謝所有主辦及協辦的政府單位以及民意代表、里長，更感謝福田功德會的會員們，由於大眾的支持與信賴，才能成就這些善業。期許大眾在修福修德之餘，祈福願世間的三災八難早日平息。現在大家帶著溫暖的心齊聚一堂，發放的金額無論多



▲大眾禮佛

少，都是各方善信一份祝福及心意。無論是布施者或受施者，只要善用其心，都有無量功德，因此希望在場鄉親能將今日受贈的因緣視為一種福報，歡喜接受，將來有能力時幫助別人，回饋社會，此才是冬令救濟最重要的核心意義。


▲住持天照法師致詞

當日與會貴賓講堂寺主天蓮法師、住持天照法師、大溪區徐景楊區長、桃園市社會局社工科林慧穎主任、立法委員邱若華秘書陸敬灝、八德區家庭服務中心林克俊督導、大溪區仁美里曾月娥里長、仁義里張振源里長、福田功德會黃金菊會長。

寒冬送暖頒贈儀式後，桃園市社會局社工科林慧穎主任，代表桃園市張善政市長頒發感謝狀給僑愛佛教講堂，由寺主天蓮法師代表講堂接受，感謝捐助單位的愛心與奉獻。林主任致詞中一再肯定並感謝僑愛佛教講堂多年來為社會的安定發展所作出的貢獻，並期勉講堂未來能繼續為公益慈善、人心教化發揮正面之影響力。使人心祥和，社會安定，讓受惠者重拾溫馨的幸福感覺，重而發揮雪中送炭的精神。113年僑愛佛教講堂寒冬送暖活動，圓滿閉幕。


▲桃園市社會局社工科林慧穎主任頒發感謝狀給僑愛佛教講堂，由寺主天蓮法師代表接受。

2024 國際青年華嚴學者論壇會後記

華嚴古韻，法界新章
——祖寺與思想的互映

段雨函
中國人民大學佛教與宗教學理論研究所



上世紀末，鐮田茂雄先生曾途經西安華嚴寺，遠望神禾原的山丘，只見華嚴宗初祖與四祖的兩座墓塔巍然屹立其上，心中無限感慨。甲辰年初，我也循著鐮田先生的足跡，來到了這片曾經的聖地。寺院正值修葺，鳥鳴蟲吟間，卻空無一人。當年，法藏大師遷化後，葬於此寺，王公士庶，禮懺施捨，亘歷數焉。如今，大師墓所已不知所蹤，還剩悠悠古塔維持著昔日的莊嚴。誰曾想，古樸玄凝的塔寺，見證了中國華嚴宗絢爛的歷史？至此以後，一個疑惑便縈繞心頭——恢宏高闊的華嚴思想，在當代又有怎樣的生命力？

年末，疑惑渙然冰釋。我參加了華嚴專宗學院舉辦的「2024第十二屆華嚴國際青年學者論壇」。在會上，我深刻感受到華嚴思想在當代的生命力。來自世界各地的年輕學者們，以各自的專業視角，為這一古老的思想注入了新的活力。佛光大學Anna Wu探討了因陀羅網的現代啟示；輔仁大學鍾立權關注《華嚴經》在現代敘事治療中的作用；日本新潟大學吳鳴以華嚴宗趣論的視角，解讀澄觀大師的「不思議法界」；南京大學秦森質疑華嚴宗是否真的「有教無觀」；華梵大學黃婉君則將目光投向弘一大師書寫《華嚴經》的

藝術實踐與宗教行持；中山大學王鈺堤回顧了近十年來方東美與牟宗三對華嚴思想的研究。能與這些優秀的同學共同探討華嚴思想的思想歷史與現代意義，讓我倍感幸福。

在論壇上，我也發表了一篇題為《從如來藏緣起到法界緣起——法藏對「法界」內在張力的超越》的論文。與會的老師們對此進行了細緻的點評與精彩的提問，使我獲益良多。郭朝順教授切中要害地指出，論文在「法界何以能推導出實相論與成佛論」方面存在不足，提醒我在方法論運用上需更成熟；陳英善教授則在會議尾聲提及拙文的兩大基礎問題：「題目能否成立」與「論述是否恰當」，這無異於當頭棒喝，令我重新審視文章的立論根基；陳一標老師耐心地指點我遺漏了重要的先行研究，並提醒要注意瑜伽行派與華嚴宗對「法界」概念內涵的差異。這些寶貴的建議不僅拓寬了我的學術視野，也令我意識到自身的不足，對於未來的研究重心具有重要的啟發。

參加這次論壇後，我更加堅信華嚴並非僅是靜謐的遺跡，也未因歷史的塵埃而湮滅，其內在的智慧依然可以啟發當代社會。我也將繼續深耕華嚴學，探索這一思想的傳統價值與現代意義。

佛學研究道路的一盞明燈



秦森
南京大學哲學學院中國哲學專業碩士

我是南京大學哲學學院中國哲學專業碩士三年級學生，秦森。

作為一名碩士研究生，能夠參與此次大會，實在倍感榮幸，給予了我極大的信心。我本科的專業與佛學並無關聯，碩士階段跨專業進入佛學研究領域後，我在相當長的一段時間內會對自己的學術能力有所擔憂，但靠著自己對於佛學研究的興趣，始終堅持研讀基礎知識，查漏補缺。我在此次會議發表的文章即是我近兩年學習過程中的一個重要成果，該文章被接受使我知道自己這兩年的付出是值得的，所走的道路也是正確的。

在會議過程中，評議老師先從宏觀層面予以點評，然後又就其中的細節分別指點，這些建議都十分精準，對於我進一步完善文章有著重要的指導作用。另外，老師也給予了我充分的肯定與鼓勵，極大地增強了我的學術信心與動力。

與會過程中，我也認真學習了其他同學的文章，對於華嚴學的研究現狀也有了更為直觀的瞭解。更重要的是，各位同學強烈的學術熱情和嚴謹的學術態度使我倍感欽佩，也敦促我在佛學研究的道路上持續前進、精益求精。

最後，華嚴學是我進行佛學研究的第一個夥伴，我非常慶幸自己一開始就能接觸到廣大圓融、直顯真性的圓教法門，也堅信華嚴學始終會是我佛學研究道路上的一盞明燈。

秦森

南京大學哲學學院 碩士生

2024年12月11日

導遊華藏世界（十四）

華嚴經品會大意淺釋

講於七十一年秋季華嚴法會



主講／成一長老

整理／明芬

續436期

第九會〈入法界品〉：此會名叫逝多林園重閣會，說法的地方，在室羅筏國舍衛城逝多林園重閣講堂。逝多有譯為祇陀。此園在《金剛經》及《彌陀經》，皆稱之為祇樹給孤獨園。此園為佛陀成道後第一個說法道場，是祇陀太子和須達多長者所合贈，故名之。須達多長者生性仁慈，家中富有，常惠施與孤苦無依之貧者，美名之曰「給孤獨」。

〈入法界品〉是《華嚴經》最後的一分，屬於證分。清涼澄觀大師名之為「依人證入成德分」。「依人」依善財童子及五十三位善知識做示範。在解分中說從凡夫到佛果，經五十二位次的修行圓滿，就可以成佛。但這成佛的法門可行嗎？真有人能做到嗎？會不會是空頭支票？為了解開眾人的疑惑，乃有此品經文的施設。

善財童子也是從一凡夫經過一百一十城，拜訪了五十三位善知識，最後進入了彌勒樓閣，證入了一真法界。可見，這是能夠做得到的，且已有人現實做到了。法界即佛果名稱。證了佛果，成就了諸佛功德，所以叫做

「依人證入成德分」。本會說法主為毘盧遮那如來。由於所說為果位法，毘盧遮那如來為本尊佛、法身佛故。只有一切諸佛能說果位之法。如來在說本品以前，先入了師子頻申三昧定。意為師子睡醒了，伸個懶腰，掉過頭來，向後看看。這是比喻。佛成道以後，要回顧一切眾生。

佛住世的目的，《法華經》說：為一大事因緣，就是要令眾生，開、示、悟、入佛之知見，亦即為說法度眾生。佛看一切眾生有如稚子，在三界中被火所燒，不知求出離，是非常令他憂心的事！今既成佛，說出成佛的法門，乃再回頭看看這些幼稚的孩子們，能否信之而依法修行。因而最後做師子頻申，以無窮的慈悲心、急切心，希望每個稚子，都能離苦得樂，了生脫死，乃入此定。並放眉間光，希令一切菩薩、一切眾生來修行，以五十二個階位升進到佛果，而證入平等法界。

華嚴的聽眾當時只有四十二位法身大士，以文殊師利和普賢為代表。聲聞、比丘在華嚴會上，由於根基不夠，有耳，不聞圓頓教；有眼，不識舍那身。他們幾乎成了「化外之民」。然而諸佛出世的本懷，是要普令眾生同登華藏玄門，共入毘盧性海的，怎可任令有人不能得度呢？因此，佛在入法界會上，以師子頻申三昧的眷顧，希望他們都能同得法益。於是文殊師利菩薩從華嚴會上出來，帶著六千比丘、五百聲聞，走向人間、走向福城，把平等一味的出世大法，介紹給人間大眾。

文殊師利菩薩是一位弘法健將。他接受毘盧遮那如來這一偉大的使命，以完成普度眾生的任務。當時有五百比丘、五百比丘尼、五百聲聞、五百優婆塞、五百優婆夷、五百童男、五百童女，都跟著他來弘法、聽法；另有無

量世主，如天神、龍神等八部神眾。這五百童子裡邊，有一位善財童子，聽法以後，便發起心來，要求成佛。文殊師利菩薩為他介紹善知識，讓他去請教進修成佛之道。這是本會會眾修學佛法的情形。

接著來瞭解「入法界」的品名大意。入是入趣。有能入的人，有所入的法。能入是指對《華嚴經》能領悟，且能起敬心不懷疑，並能依所解之理起修、親證。具備這些條件者，即能入的人。當時與會人中，善財童子不怕辛苦，歷一百一十城，參訪五十三位善知識，於差別門頭，一一歷練。惑盡真窮，法界圓證，最具能入資格，所入的法就是「法界」。此二字在經裡，具有多義。依文釋義，有法之界，即名法界。「法」在佛經上指眼見、耳聞，一切事物，或心理上所理解一切理論而言，可分色法、心法、有為法、無為法、世間法、出世間法等等。

簡言之，凡所看到、聽到、想到的，都是法。這是籠統解釋。分別說來，法的定義是軌持。「軌」者，比如太空中的星球運轉，彼此不相妨礙，乃因他有一定執道的緣故。法亦如是。萬法皆有常軌，可令人循之而起認識。布是紗織成的，人則頭在上，腳在下，兩手在兩邊，眼睛、鼻子、嘴，各有定位。一看，就知道是人。人有人形，狗有狗樣，都屬常軌。

「持」者，是任持自性，如水是濕的，火是熱的，風是動的，各有特性。能保持自性，讓我們對之產生正確瞭解，這就是「法」的定義。「界」字也有多種解釋：一、性義，二、因義。性者，人無我性，法無我性，是以人無我為性，以法無我為性。眾生由於不能體悟此二性真理，故為眾生。若悟達之，即是佛、菩薩。因者，因行也。聖人所修，都依四念處等一切法門正因而生。能修因，就能證果。

我們修學佛法，應順著三十七道品進修。例如四念處、四正勤——未生善令生，已生善令增長，未生惡令不生，已生惡令滅。學佛者依次四種心走上修道之路，是為心地功夫。四如意足、五根、五力、七覺支、八正道，循序以進。這三十七種修行法門，都是成佛正因，故界又有修行正因的含義。

界另有「藏」義：一切真實法、虛妄法皆收藏起來，同於唯識說阿賴耶。阿賴耶含藏了一切善惡種子，因而界又有「藏」義。此處正確含義指超過了一切世間，曰正因、真理、法界性等等甚深義。它能成就一切善法、淨法。這許多，都是界的意思。上來已分別將法與界解釋了。

華嚴講四種法界，乃把所有一切諸法，歸納於四法界中。而四法界有理、有事，又融歸而為一真法界。此一真法界既圓融無礙，又行布歷然。華嚴大教五位因果之修證法門，於三十九品經文中，橫說豎說，行布圓融，言教已周。

至此〈入法界品〉，則重諭五位因果，為去言依行，圓彰法界，託善財童子行五十三參，作忘修絕證之實際示範，要人舉慧劍、斬葛藤，真掃心言之滯迹，回復德用之大全，廓爾忘緣，超然自得，乃一經之綱要，至道之要津。此華藏教海之臻極也。毘盧垂教，善財發引，皆欲人人造極於此。各位於此應善加契入，莫負深慈也！

——這篇講記是在先師祖南公南人七期之中講的。當時心緒固然不寧，同時也沒有時間去找資料，祇是隨便談談而已。不意，心宏同學竟把它記錄下來，經整理之後，送我批閱。我覺得，這篇東西雖不盡令人滿意，但供初研華嚴者參考，尚不無價值，乃交予海刊發表。唯不妥之處，在所難免，尚祈達道大德，不吝賜教為盼！（待續）

華嚴經・賢首品 講錄一23



編著／賢度法師

續436期

鬼神身中入正定，一毛孔中從定出，

一毛孔中入正定，一切毛孔從定出。

一切毛孔入正定，一毛端頭從定出，

一毛端頭入正定，一微塵中從定出。

一微塵中入正定，一切塵中從定出。

以上二首半偈頌，說明微細自在。身相的轉化，對菩薩三昧境界而言，是沒有差別的。又《疏鈔》云：「謂毛孔約正報，即佛及眾生。毛頭約空處，微塵是色相，多約器界。並身在中，入定、出定，為顯三昧純熟，隱顯自在故。」菩薩為顯現三昧，無論何種身相入定、出定，皆隱顯自在。

一切塵中入正定，金剛地中從定出，

金剛地中入正定，摩尼樹上從定出。

摩尼樹上入正定，佛光明中從定出，

佛光明中入正定，於河海中從定出。

於河海中入正定，於火大中從定出，

於火大中入正定，於風起定心不亂。

於風大中入正定，於地大中從定出，於地大中入正定，於天宮殿從定出。

於天宮殿入正定，於空起定心不亂。

以上四首半偈頌，分別說明器世界事中周徧入定、出定。器世界中之事物，有「塵」、「金剛地」、「摩尼樹」、「佛光明」、「河、海」、「火」、「風」、「地」「宮殿」、「空」，如來法身周徧十方，以是之故不分不異，恆在此，常在彼，無有前後。

是名無量功德者，三昧自在難思議，十方一切諸如來，於無量劫說不盡。

此首偈頌，是總結三昧自在難思議，十方諸如來於無量劫亦說不盡。只有具備無量功德，方能得到不可思議三昧自在，不論何種身相的轉換、變現都是自在的。這是十種大用無涯三昧門的總結。

（五）喻況玄旨

以下有七十九首偈頌，是喻況玄旨，分為三段說明，首先有二首偈頌，總標喻意；次有七十六首偈頌，別顯喻相；次一首偈頌，結說顯德。在譬喻中有不同的種類眾生，有不同的境界作譬喻。佛的三昧業用，以淺顯之譬喻作說明，令眾生能瞭解，又稱為舉劣顯勝分。

故《疏鈔》云：「以上所說普賢行德窮於佛境，蓋是信滿之位。既越常規，乖於視聽，滯情封教，取信無由。故舉斯近事，以鏡玄趣令開悟也。」我們凡夫無法想像佛的境界如何，但是如來慈悲，故舉出與我們較為熟悉的人事物，讓我們能夠瞭解佛法之深奧，讓我們能夠生信起行，修學成就。

一切如來咸共說，眾生業報難思議，諸龍變化佛自在，菩薩神力亦難思。

欲以譬喻而顯示，終無有喻能喻此，然諸智慧聰達人，因於譬故解其義。

以上二首偈頌，是總標喻意。眾生業報難思議，自在力難思議，雖然以譬喻作說明，但是任何的譬喻都無法將此說明白，因為佛自在力，唯佛能知。「然諸智慧聰達人，因於譬故解其義。」縱使譬喻都無法解釋清楚，但有些聰明之人，聽到譬喻就瞭解其中涵義。

在分別辨明中略顯二十種大喻，以譬喻菩薩之德。首先以「聲聞」作譬喻，聲聞是修內色、外色一切皆空，然後進入非想非非想處，進入滅盡定，住八種解脫，所有變現皆得自在。

聲聞心住八解脫，所有變現皆自在，能以一身現多身，復以多身為一身。

於虛空中入火定，行住坐臥悉在空，身上出水身下火，身上出火身下水。

如是皆於一念中，種種自在無邊量，彼不具足大慈悲，不為眾生求佛道。

尚能現此難思事，況大饒益自在力。

以上三首半偈頌，說明聲聞現通喻，譬喻菩薩自在利益眾生之德行。「不為眾生」是無有大悲之心；「不求佛道」是無大智；「大饒益者」是具有悲智。

譬如日月遊虛空，影像普遍於十方，泉池陂澤器中水，眾寶河海靡不現。

菩薩色像亦復然，十方普現不思議，此皆三昧自在法，唯有如來能證了。

以上二首偈頌，是日月影現喻，譬喻菩薩普應群機之德。日月能夠影現，能夠投射在所有的水中，譬如眾寶於河海影現，展現寶相莊嚴，菩薩色像亦如是，普現十方不可思議。如來三昧自在法，唯有如來能證知。

如淨水中四兵像，各各別異無交雜，劍戟弧矢類甚多，鎧冑車輿非一種。

隨其所有相差別，莫不皆於水中現，而水本自無分別，菩薩三昧亦如是。

以上二首偈頌，是水現四兵喻，比喻菩薩海印現像德。如海水能影現萬物，四兵所持之各種兵器不同，莫不皆於水中現其影，水不分別萬物之善惡，菩薩三昧亦如是。

海中有神名善音，其音普順海眾生，所有語言皆辨了，令彼一切悉歡悅。

彼神具有貪恚癡，猶能善解一切音，況復總持自在力，而不能令眾歡喜。

以上二首偈頌，是善音巧辯喻，比喻菩薩總持巧說德。這位名為善音的海神，他的聲音能夠普順海中諸眾生，能夠分辨所有的語言，令彼一切眾生皆歡悅，但是這位善音海神，貪恚癡未斷；雖然貪恚癡未斷，但是猶能善解一切諸音聲，何況是總持自在力，怎麼能不令眾生歡喜呢？

有一婦人名辯才，父母求天而得生，若有離惡樂真實，入彼身中生妙辯。

彼有貪欲瞋恚癡，猶能隨行與辯才，何況菩薩具智慧，而不能與眾生益。

以上二首偈頌，是女授辯才喻，比喻授法利益眾生德。這位名叫辯才的婦人，是父母去拜天求來的，若有人欲離惡行，而欣樂真實的法益，「入彼身中生妙辯」，進入其身中能得到無量的辯才。但是這位婦人還有貪瞋癡的煩惱，都「猶能隨行與辯才」，何況是具有智慧之菩薩，怎麼不能給與眾生利益呢？

譬如幻師知幻法，能現種種無量事，須臾示作日月歲，城邑豐饒大安樂。

幻師具有貪恚癡，猶能幻力悅世間，況復禪定解脫力，而不能令眾歡喜。

以上二首偈頌，是幻師巧術喻，比喻不思議解脫德。這位魔術師知道世間萬法都是虛幻無常的，能夠將歲月變作短暫的時間，可以使城邑中的人民得到豐饒與安樂，但是這位幻師並沒有德行，還有貪瞋癡的煩惱，雖然能以幻力取悅世間人，何況菩薩的禪定解脫力，怎麼能不令眾生歡喜呢？（待續）

演華嚴妙法：東亞華嚴宗祖師列傳

兩朝帝王之師範：中國華嚴宗初祖杜順和尚



釋道禮

國立台灣大學歷史學系博士候選人

一、唐朝時期興起的中國華嚴宗

華嚴宗是在唐代時中國佛教所興起的一個宗派，以杜順為開祖，此宗派以《大方廣佛華嚴經》為依歸，並以闡揚《華嚴經》思想為宗旨。日本著名的佛教史家柳田聖山指出，從南北朝到隋唐時期，以終南山至相寺為中心，確立了杜順、智儼，以及法藏等三祖的傳統，發展出五教十宗的教學體系。特別是唐代以後，結合實叉難陀翻譯的八十卷《華嚴經》和般若經中的《入法界品》，教義進一步深化。四祖澄觀和五祖宗密綜合了天台宗、戒律和禪宗的思想，對後來的宋學有深遠影響。中國華嚴宗於唐宋時期傳入了朝鮮和日本，促進了各自民族文化的繁榮與發展。

二、中國華嚴宗初祖的考證

華嚴宗祖庭位於陝西長安縣的華嚴寺，為唐代樊川八大寺之一，中國華嚴宗初祖，隋唐時代的高僧杜順和尚，曾在此弘揚華嚴法門。

近代中國與日本的學者，曾以考據學的方法審視佛教大藏經中的歷史資料，對於華嚴宗初祖是否為杜順，提出質疑。最終以1941年，常盤大定到中國

考查佛教古蹟，發現陝西華嚴寺的歷代祖師塔，第一代就是杜順之塔，因此結束了這場爭論。事實上，北宋的《長安志》裡即記載，華嚴寺建於唐朝貞觀年間，杜順禪師居華嚴寺，解《華嚴經》，著作《法界觀門》，加之遺留下來的杜順禪師塔與華嚴四祖清凉國師塔，杜順為中國華嚴宗初祖當之無疑。

三、杜順和尚的生平及帝王師範

杜順和尚，法號法順，俗姓杜，故人稱杜順。唐朝雍州萬年縣（今屬西安市）人，生於南北朝時代陳武帝永定元年（西元557年），稟性柔和，志存儉約，十八歲時出家，師從因聖寺道珍禪師，後長住於終南山，圓寂於唐太宗貞觀十四年（西元640年），年八十四歲，相傳杜順和尚為文殊菩薩化身。

杜順和尚自少時便樂於為人治病，似有神蹟，凡世間聾瘂，遇到杜順者必能聞能語。如《佛祖歷代通載》記載，百姓有生病者，杜順與之對面而坐，病者片刻痊癒；生而聾者，杜順召之與其對談，聾者即能聽到聲音；狂而顛者，杜順使人領往向修禪定，癲狂者頃刻拜謝而去；其侍者曾經不敢過溪，杜順與其同涉溪水，溪水斷流，暢行無阻。杜順和尚行蹤所至，靈異甚多，治病救人的善行，受到當時僧俗的景仰，敬稱杜順和尚為「敦煌菩薩」。

隋文帝楊堅對年少時的杜順甚為禮遇與敬重，《釋氏通鑑》寫道：「少為隋文帝所重，給月俸供之。」《續高僧傳》描述：「隋高重之，日賜米三升，用供常限。」每日賜米三升，以為供養，由此可看出隋文帝對杜順和尚的恭敬態度。

迨至唐代，杜順和尚又得到唐太宗李世民的賞識。有次唐太宗生病，詔見杜順詢問：「朕苦勞熱，師有何神力可以消除?」杜順回答：「陛下您治理天下，微小的疾病又有什麼好擔心的呢？只要頒布大赦，疾病自然能去除，身體自然會康復。」唐太宗照著杜順旨意，大赦天下之後，果真疾病去除，康復如初，於是賜杜順號帝心。杜順和尚因此常被尊稱為「帝心尊者」，也

被稱為「帝心杜順」。杜順和尚，專弘華嚴教義，唐太宗素敬重之，常召見宮中，為宮中皇后妃子說法，受到貴族們的敬奉。

四、杜順和尚奠基的華嚴宗義理

杜順和尚的佛學義理深厚，著有《華嚴法界觀門》與《華嚴五教止觀》各一卷，《十門實相觀》與《會諸宗別見頌》各一卷。杜順和尚宣說的「法界觀」中總共有三觀：一、真空絕相觀；二、事理無礙觀；三、周遍含容觀。

「華嚴五教止觀」是杜順建立的修行境界，為中國的華嚴宗奠定教學理論上的基礎，故被視為華嚴宗初祖。「五教止觀」依層次分別為：一、法有我無門，屬於小乘教；二、生即無生門，屬於大乘始教；三、事理圓融門，屬於大乘終教；四、語觀雙絕門，屬於大乘頓教；五、華嚴三昧門，屬於一乘圓教。杜順和尚的華嚴判釋顯示了由小乘而大乘，大乘由始而終，由漸而頓，當中，將「華嚴」放在最高的「一乘圓教」之地位。杜順的弟子華雲智儼傳承弘揚其教法。



華嚴宗祖庭與雙塔：西安華嚴寺之杜順禪師塔

▲1941年，日本學者常盤大定，考察之西安華嚴寺址全景。圖中兩塔：杜順禪師塔與清凉國師塔。
常盤大定，《支那仏教の研究》（東京：春秋社松柏館，1941）

佛教古德思想與智慧

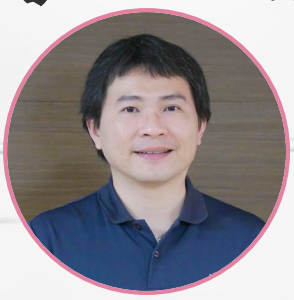

〈古德護法蒙拾〉(七)

徐銘謙

【原文】 問曰：「云佛有三十二相、八十種好，何其異於人之甚也！殆富耳之語，非實之云也。」

牟子曰：「諺云：『少所見，多所怪。覩駝駝，言馬腫背。』堯眉八彩，舜目重瞳，皐陶馬啄，文王四乳，禹耳參漏，周公背僂，伏羲龍鼻，仲尼反頞。老子日角月玄、鼻有雙柱、手把十文、足蹈二五。此非異於人乎？佛之相好，奚足疑哉！」

【今解】 有人問：「您說佛祖有三十二種殊勝莊嚴的形相、八十種微妙美好的容貌，這和一般常人的差異是何等之大呀！恐怕就是些徒增聽聞興味的誇大言談，不是真實的內容吧。」

牟子回答：「有這麼一句諺語：『見識少，就容易對沒看過的事物感到奇怪。比如看到駱駝，竟說是馬的背腫脹。』」

按：原文「少所見，多所怪」應該就是「少見多怪」的成語由來。此處的「駙（ㄊㄨㄛ）」亦讀為ㄉㄨㄛˋ，「駙駝」即「駱駝」。

牟子接著說：「以中國的聖賢來舉例，堯帝的眉毛能現出八種光彩，舜帝的眼睛各有兩個瞳孔，賢臣皐陶有一張馬嘴。」

按：「重瞳」自古被視為帝王異相，除了舜帝之外，西楚霸王項羽 (232BC - 202 BC)亦有重瞳的記載。又，皐陶（ㄍㄠ ㄧㄠˊ）為舜、夏之際的賢臣，「皐」為「皋」之異體字。此處的「馬啄」，或作字形相近的「烏喙」，即「鳥嘴」。

牟子接著說：「周文王有四個乳房，大禹的耳朵各有三孔，周公的背駝得厲害，伏羲氏臉上長著龍的鼻子，孔子的頭頂中間凹下而四周高起。」

按：「僂（ㄌㄡˊ）」乃背部彎曲之貌。又，伏羲氏為三皇之一，在中國遠古時期的神話中被描述為人文始祖，相傳八卦由其所制。另，「頩（ㄩˇ）」字指頭形美好，用來形容孔子的頭形中間較低、四周較高。此處「反頩」或作「反宇」。「宇」即「屋宇」，一般而言，屋頂都是中間高起而四周低下，因此「反宇」便解為與屋宇相反的「中間凹下、四周高起」的樣子。

牟子接著說：「老子左右兩邊的額骨隆起直入髮際，有兩條鼻梁骨，雙手掌心有『十』字的紋路，雙足掌底則各有『五』字之紋。」

按：這裡說的額骨在左右兩邊眉毛上方。又，關於「手把十文，足蹈二五」，歷來有異說。除了以上的譯文，或稱手腳各有十種不同的紋路；或謂「二五」指「十尺」，古時十尺為一丈（歷代丈、尺規定長度不一），故將「足蹈二五」解為老子跨一步就有一丈的距離。這也是難以想像的，要知道古時稱成年男子為「丈夫」，字面上即一丈高的男子，雖然實際不見得有一丈高，但如史載孔子亦有九尺以上的身高（約191公分），一般人八尺高也不足為奇。而老子跨一步的距離竟能超過一個成年男子的身長，確實匪夷所思。

牟子接著說：「上面提到的這些例子，都是中國自古以來的聖賢，他們不都是異於常人的嗎？既然如此，西方聖人佛祖有三十二相、八十種好，哪裡會有值得懷疑的地方呢！」

按：牟子在此處舉出上古以來各種對聖賢異相的記載，是要說明佛經中描述世尊有三十二相、八十種好，也不是什麼值得特別爭論的事。在中國漫長的歷史長流中，或許為了突顯其不凡，不少重要人物都有形貌異於常人的敘述。除了本篇所提，較為人所熟知的還有蜀漢昭烈帝劉備(161-223)「垂手下膝」、晉武帝司馬炎(236-290)「手過膝」，即兩手垂下能超過膝蓋；而司馬炎的祖父司馬懿(179-251)更能現出「面正向後而身不動」的狼顧之相，也就是頭向後轉180度，而身體仍維持向前不動，這種靈活度極高的頸骨肯定非常人所有。以上可是出自中國正史的文字記錄。若以佛經中的「三十二相八十種好」為奇而詰難之，一旦翻開中國史書，就確如古諺所云「少所見，多所怪」了。



2024 華嚴金獅獎 Q 版組

首獎 王士馴居士

評審之一：

畫中的彌勒佛形象非常討喜，色彩鮮豔，尤其是光環的處理非常細膩，充分展現了作者的用心。彌勒佛微笑著坐在蓮花座上，手持佛珠，周圍光環上點綴著五彩的寶石和花朵，象徵著無窮的福氣和祥瑞。這幅作品可以說是上乘之作，洋溢著祥和與吉祥的氛圍。如果作者能進一步深入研究經典，未來必定能創作出更加驚人的作品。

評審之二：

「彌勒」意為慈氏，「慈」即「予樂」，故彌勒菩薩又稱為「歡喜佛」。這幅畫是最金碧輝煌的彌勒佛的造型，放光的設計是廣大的予願布施，令人起歡喜心、有親近感。繪畫的陰影、亮度，與豐富的內容搭配得宜。

評審之三：

切合主題、構圖完整、技法寫實而細膩。

得獎心得：

彌勒佛給人的印象總是笑口常開，大肚能容大事，無形中就給人一種愉快的印象，繪畫菩薩時心中總是想著菩薩開心的笑容，能長久保持這樣的笑容表示菩薩早懂得眾生心中所想所放不下的那一念是什麼？才能從臉上發出笑的善能量來度化眾生，受到菩薩的無言之教那能不化熱腦為清涼。



佛光普照 作者：王士馴居士

貳獎 江翊凡居士

評審之一：

彌勒佛笑容燦爛，讓人不禁感受到他的快樂與祥和。佛像的衣服紋路鮮豔細緻，色彩運用巧妙，展現出衣料的質感。背景的處理層次分明，從深色的湖水到漸變的天空，營造出一種寧靜而祥和的氛圍。整體畫面既充滿活力又富有層次感，讓人感受到彌勒佛帶來的無限喜悅。

評審之二：

這幅畫有淨土造型的背景，彌勒淨土就在欲界，離我們最近，是凡聖同居之處。畫中顯示，彌勒佛自在歡喜的接引眾生，衣飾華貴而不俗，沒有線條的寫意畫法，卻層次井然。

評審之三：

畫面富有趣味而生動、色彩多元而豐富。

得獎心得：

感謝您們舉辦這個如此有意義的繪畫比賽，讓我們參賽者不僅可以提起畫筆揮灑色彩和創意，更能從中認識了菩薩的偉大慈悲，使這個活動成為了具有教育意義和價值的一場比賽。



彌勒菩薩 作者：江翊凡居士

參獎 甘恩睿居士

評審之一：

真是太Q了！彌勒佛大大的耳朵、深深的酒窩，還有笑到眯起來的眼睛，都讓人感到無比親切。他那圓嘟嘟的肚子更是將彌勒佛的形象刻畫得生動鮮活。佛陀手持佛珠和金元寶，象徵著無盡的福氣。整體畫面色彩柔和，彌勒佛的每個細節都展現出他的慈祥與喜樂，讓人不禁被他的快樂所感染。

評審之二：

這幅畫構圖單純，就是「萌」的感覺。微側的頭，隨意撥弄的念珠，愉悅的躺在雲端，身後還墊著布袋，隨手拿出財寶用來布施。用色不繁，整體卻很活躍。

評審之三：

構圖簡潔明確、畫面呈現喜氣。

得獎心得：

感謝評審老師的青睞和主辦方的認可，第一次畫佛像使我內心十分平靜。

能得到許多支持和鼓勵真是太開心了！



彌勒笑菩薩 作者：甘恩睿居士

華嚴蓮社歷史影像

1957年成公探視福嚴精舍學僧

編輯部

1957年，成公與煮雲法師蒞臨新竹福嚴精舍與精舍學僧合影。

前排右起：妙峰、成公、煮雲、隆根、傳諦。後排右起：常覺、幻生、厚德、印海、真華、能學、晴虛等長老法師。



菩提園地



賢度法師華嚴著作集心得

無礙的智慧：華嚴學講義與日常修行的結合

李寬宏

一、引言

（一）書籍背景與重要性

當我拿起《華嚴學講義》時，內心深處彷彿有一扇門被輕輕推開。賢度法師的這部著作並非僅僅是理論的堆砌，而是一條通往智慧與內在和諧的道路。華嚴宗的思想，尤其是「一即一切，一切即一」的理念，深深吸引了我。這樣子獨特看待世界的方式，讓我產生了一種強烈的好奇心：如何在這樣的哲學中找到生活的平衡與答案？

《華嚴經》這部經典，博大精深，如同一片浩瀚無垠的宇宙。這本書帶領我一步步深入其中，揭示那些古老的智慧如何在現代生活中依然閃耀著光芒。當我開始閱讀《華嚴學講義》，心中的疑問和困惑似乎找到了回應，我越發感到，這並不是一場普通的閱讀形成，而是一次找回自我的探索。

（二）閱讀動機

選擇閱讀《華嚴學講義》，對我來說，更像是回應內心的一種召喚。隨著生活節奏的加快，我發現自己越來越需要一種精神的支柱，來幫助我應對各種壓力與挑戰。佛教哲學的深邃智慧和華嚴宗的宇宙觀，正是我想要探索

的領域。我希望讀完這本書之後，找到一種能夠指引我前行的力量，不管是在學業上，或是生活的各個層面，都可以實現內心的平衡和自我的提升。

二、書中主要內容概述

（一）核心觀念介紹

《華嚴學講義》系統地介紹了華嚴宗的基本教義，其中最為核心的幾個觀念包括緣起性空、法界緣起和事事無礙。這些觀念構成了華嚴宗的哲學基礎，並在《華嚴經》中得到了詳細的闡述。

1.緣起性空：這是佛教的一項基本教義，強調一切事物都是緣起而生，沒有獨立的、永恆不變的本質。華嚴宗進一步發展了這一教義，提出了「法界緣起」[1]的觀念，認為整個宇宙中的一切現象都相互依存，彼此聯繫，不可分割。

2.法界緣起：這一觀念是華嚴宗獨特的理論貢獻，強調宇宙萬物在本質上是相互聯繫、相互依存的。法界包括了物質世界，以及包括精神世界。華嚴宗認為，透過對法界緣起的理解，修行者可以洞悉宇宙的真理，進而超越對現實世界的執著，抵達解脫的境界。

3.事事無礙：我認為這是華嚴宗的另一重要教義，表明一切事物之間在緣起的基礎上相互貫通，彼此無礙。無論是時間上的過去、現在與未來，還是空間上的此界與他界，都在一種和諧統一的狀態中相互聯繫。這種觀念揭示了宇宙的無盡性和無限可能性，激勵修行者在實際修行中突破種種障礙，達到自在無礙的狀態。

賢度法師還詳細介紹了《華嚴經》的傳譯過程[2]，其中一個部份是龍樹菩薩從龍宮帶回《華嚴經》的故事，展現了《華嚴經》的神聖性，也反映了其在佛教歷史中的重要地位。

---

[1] 蔡惠明. (1990). 華嚴宗的[法界緣起論].內明=Nei Ming, (222), 16-20.

[2] 闞正宗. (2011). 台灣當代華嚴義學弘傳管窺以台北華嚴蓮社南亭, 成一, 賢度三代住持 (1952-2009) 為中心. 華嚴學報, (2), 233-235

（二）印象深刻的內容

《華嚴經》的傳譯歷史在書中被詳細描述，這部分讓我印象非常深刻。尤其是龍樹菩薩從龍宮帶回《華嚴經》的故事，宛如一個古老而神秘的傳說，讓人不禁聯想到那些被時間掩埋的寶藏，等待著被重新發現。龍樹菩薩對我來說不只是佛教史上的一位學者，他更像是一位探險家，冒險深入未知的領域，將智慧的珍珠帶回人間。他的努力，使得《華嚴經》這部重要經典得以在中國廣為流傳，這一歷史畫卷在我腦海中久久揮之不去。

此外，書中對華嚴宗教義的闡釋也給我帶來了許多啟發。賢度法師用深入淺出的方式解讀《華嚴經》中各個法門，讓這些看似複雜深奧的教義變得更加易於理解。特別是在修行實踐方面，書中對具體方法的詳細講解，讓我在日常生活中找到了應用這些教義的具體路徑。當我在現實中遇到困難或迷茫時，這些教義像是一盞指路的明燈，照亮了前行的道路。

三、個人理解與反思

將書中的哲學觀念與我的生活經驗結合後，我發現這些觀念包含了理論上的探討，同時也涵蓋了生活中的智慧指導。尤其是在面對各種挑戰和困難時，佛教的哲學思想給了我新的視角和解決方法。

在學習過程中，當壓力和困難出現時，以前我經常感到焦慮不安，有時甚至因為一些小事而失去平衡。然而，透過理解「緣起性空」[3]，我開始以更冷靜和智慧的態度來面對這些問題。我意識到，學習中的壓力和挑戰並非無法改變的，它們只是各種因緣條件下的產物。因此，我可以調整自己的心態和行為，來改變現狀，減輕壓力。

在人際交往中，特別是面對複雜的關係時，「事事無礙」的觀念教會了我如何以寬容和理解的心態來處理矛盾。每個人都有自己的成長背景和經

[3] 王頌. (2018). 華嚴學研究的歷史, 現狀與未來. 宗教學研究= Studies on religion, (04), 89-96.

歷，當出現分歧時，溝通和理解往往能找到解決問題的方法，而不是固執己見，導致衝突升級。

四、對修行與宗教實踐的見解

作為一名學習台灣文學的學生，我的學習不只局限於書本知識的積累，更在於文字背後深藏的精神共鳴。在華嚴宗哲學中，我發現了一種與文學相互輝映的力量。這些哲學思想，宛如古老的燈塔，在我解讀文學作品時，指引著我穿越文字的迷霧，直達核心。華嚴宗的「緣起性空」如同文學中的交錯情節，讓我看到了萬事萬物如何交織成一張錯綜複雜的網絡，每個細微的變動，都可能引發整個結構的共振。這種哲學觀念，猶如文學中的隱喻，在故事的深處閃爍著微光，等待著被發現與領悟。

在系上學術活動的探索過程中，這些哲學思想如同潛流，默默滋養著我的理解與創作。當我翻閱那些描寫人間悲喜的作品時，華嚴宗的智慧如同一股潤澤的春雨，滲透到我思維的每一個角落，讓我在創作時更加游刃有餘。無論是人物命運的交錯，還是事件的發展，我都能感受到那種來自華嚴宗的「事事無礙」的深刻影響。這一觀念，如同文學作品中的無形網絡，將所有的角色與事件編織在一起，形成一個和諧統一的整體，彼此聯繫，彼此呼應。

五、批判與認同

（一）認同的觀點

我非常認同書中關於「修行乃佛學的核心」的觀點。佛學不單是理論的探討，也是實踐的哲學，強調修行與智慧的結合[4]。這種觀點對我的修行實踐具有深刻的啟發性，促使我在日常生活中注重實踐與反思的結合。

慢慢細讀《華嚴學講義》[5]，我開始理解佛學的價值在於其深刻的哲學

[4] 夏金華. (2003). 緣起・佛性・成佛--隋唐佛學三大核心理論的爭議之研究.
[5] 釋海雲, & 鄭秀蓮. (2009). 華嚴學導論.

思想，而且「修行」並非像刻板印象的那樣坐禪打坐或誦經念佛，重要的是如何在日常生活中運用佛法的智慧，處理生活中的種種問題，實現內心的平靜與自在。

書中對「緣起性空」的解釋，完美說明了一切煩惱和痛苦都是因緣和合的結果，並沒有固定不變的本質。這種認識幫助我在面對生活中的困境時，不再執著於眼前的困擾，而是調整自己的心態和行動，逐漸擺脫困境，找到心靈的解脫之道。

（二）值得批判之處

儘管《華嚴學講義》對華嚴宗教義的分析深入透徹，但在現代應用的具體實踐方法上，仍顯得有些籠統。我認為對於初學者，尤其是生活在當代社會的年輕人來說，更需要一些具體的修行指導，而非單純的紙上談兵。

書中雖然詳細介紹了華嚴宗的核心教義[6]，但在實際應用方面，缺乏具體的指導。在面對工作壓力、情感困惑等現代人的常見問題時，如何具體運用華嚴宗的教義來解決這些問題，書中比較少詳細的實踐方法。我認為在未來的研究和修行中，可以嘗試將華嚴宗的教義與現代生活中的具體問題相結合，探索出一套更加具體、實用的修行方法，幫助現代人在日常生活中更好地實踐佛法，達到心靈的安寧與提升。

六、應用與實踐

（一）書中教義在生活中的應用

因為目前已升上大四，我想往後必定也會有許多迷茫的時刻，但我相信緣起性空的智慧也將成為了我的指引。書中的許多觀念提醒著我，世間的一切現象如同流水，無時無刻不在變化，沒有固定不變的本質。當學業上遇到困難或成績不如預期時，我應該不再執著於當下的得失，而是意識到這些挑

[6] 王連冬. (2014). 華嚴宗 [唯心] 思想探析. 華嚴學報, (7), 25-46.

戰只是人生長河中的一朵小小波浪，終會隨著因緣的改變而消散。這樣的理解讓我在學習中能夠保持一顆平常心，面對壓力更加從容。

在系上研究室工讀和參與校外志工服務的過程中，法界緣起的觀念進一步拓寬了我的視野。它教導我從更宏觀的角度去理解問題，不再執著於細枝末節，而是看到整體的緣起關係。這種全局觀念融入在我的工作中，並且也可以與來自不同背景的人和諧合作。更有效地處理多重任務，無論面臨何種挑戰，我都能夠以冷靜和自信的態度應對。

不得不提及的是，「事事無礙」的理念也稍稍改變了我在日常人際關係中的應對方式。這樣的智慧讓我認識到每個人都有自己獨特的背景和因緣，因此在與他人互動時，我學會了更多地去理解和包容對方的觀點，而不是堅持己見。透過細心溝通和理解，我相信自己可以更有效地解決問題，並在人際交往中建立起更和諧的關係。這些體悟使我更加堅定地相信無礙的智慧以及此本講義經典，可以在我的日常生活中帶來真實的改善與提升。

（二）對未來生活與學習的影響

展望未來，我計畫在日常生活中繼續實踐華嚴宗的教義[7]，並結合我的學業、工作和志工服務，持續修行和反思，進一步提升自我的修養和智慧。尤其是在處理學業和職場中的各種挑戰時，我將繼續運用緣起性空的觀念來保持內心的平靜與自在。我深諳無論是在學習上面對考試壓力，還是在打工時應對工作挑戰，這些都是因緣和合的產物，並非不可改變。

在學習方面，我計劃進一步深入研究華嚴宗的經典，特別是《華嚴經》的其他注釋和相關文獻。我也希望將華嚴宗的哲學思想與其他學科，如心理

[7] 釋廣徹. (2018). 探討《 華嚴經· 十地品》 現前地中的自業助成門. 大專學生佛學論文集 2018, 1-16.

學、倫理學等相結合，探索跨領域的研究方法，從而為現代人的精神生活提供更加全面的支持。

放眼未來，我計畫參與更多的佛教修行講座，如禪修和法會，慢慢地親身實踐，並且進一步體驗和驗證書中的教義。我相信，有了這些實踐經驗，我將能夠更好地理解佛法的智慧，並將其應用於生活的各個方面，達到身心成長和自我提升。

七、結論

（一）回顧書籍

回顧整個閱讀《華嚴學講義》的過程，我感覺在心理和思想層面都受益匪淺。這本書幫助我加深了對華嚴宗的理解，也在一定程度上指導了我日常生活中的修行實踐。也讓我能夠以佛法的智慧來應對生活中的種種挑戰，保持內心的平靜與自在。

我也發現，修行的道路並非一朝一夕可以完成，它需要我們在日常生活中不斷地實踐和反思，逐漸積累智慧和經驗，最終讓心靈昇華。

（二）未來展望

展望未來，我將繼續在修行和學習中深化《華嚴學講義》的影響，進一步探索華嚴宗的哲學思想和修行方法。我計畫繼續研究《華嚴經》的其他注釋和相關文獻，特別是那些能夠幫助我在實際生活中更好地實踐佛法的內容。

我計畫參與更多的佛教修行活動或者是相關講座，透過親身實踐進一步體驗和驗證書中的教義。我相信透過這些努力，我將能夠在修行和生活中取得更大的進步。

賢度法師華嚴著作集心得

華嚴智慧：修行與現實生活的交融探索



黃正謙

《華嚴學專題研究》是一部深入探討《華嚴經》教義及其修行實踐的重要著作，系統性地展示了大乘佛教中的華嚴宗教義與修行方法。這書不僅是對《華嚴經》經文的解讀，更探討了波羅蜜行、菩薩道、普賢行願等核心思想，並將其與現實修行相結合，這樣華嚴教法更具實踐性。閱覽完這部專題研究後，我深深感受到《華嚴經》除了是一部經典，更是一部能指引眾生如何在複雜多變的世界中修行的智慧寶藏。

一、菩薩行與波羅蜜多

華嚴學中強調的菩薩行，為《華嚴經》思想體系的核心。書中詳細論述了十度波羅蜜，這包括布施、持戒、忍辱、精進、禪定、智慧六波羅蜜，以及後來的大乘佛教所補充的方便、願、力、智四波羅蜜。這些波羅蜜是菩薩為了利己利他，超越生死而修行的具體做法。在閱讀這部分時，我深刻感受到這些波羅蜜並非單純的道德修養，而是能指向究竟解脫的修行指南。

以布施波羅蜜為例，《華嚴學專題研究》詳細解釋了三種布施——財施、法施與無畏施。布施波羅蜜並不只是捨棄財物，它更強調菩薩心胸的開闊與

無私。在修行的初階，財施猶為重要，可是隨著修行的深入，法施與無畏施的層次更加重要。特別是法施，華嚴宗認為，布施最終要達到讓眾生明白佛法真義，這才是真正的「施」，這才能讓眾生從無明中解脫出來。

在布施中，我還體會到《華嚴經》中提倡的「三輪體空」概念。這是指在布施時，不應執著於施者、受者和所施之物，應三者皆空，才能達到真正的布施波羅蜜。這與我們日常生活中的慷慨大方有本質的不同，普通的布施往往伴隨著期望回報及自我滿足感，而佛教的布施是無條件的、超越自我中心的。再來看忍辱波羅蜜，這是一個在修行中極具挑戰性的部分。忍辱，不單是忍受外在的痛苦與困難，更是要忍受內心的憤怒與不滿。書中引用了許多《華嚴經》中的經文，提醒我們修行者應如何在日常生活中保持內心平靜，面對挑戰與逆境不應起煩惱心。我從中反思現今社會中，我們經常面對來自工作、生活中的各種壓力與挑戰，如何通過忍辱波羅蜜來面對這些壓力，是現代人應該學習的課題。

二、普賢行願與菩薩的修行

普賢菩薩在華嚴學中佔有極為重要的地位，被稱為《華嚴經》中的「最忙碌的菩薩」，因為他不僅是菩薩修行的楷模，還在經中多次以「行願」的形式出現，教導眾生修行。普賢菩薩的十種行願是華嚴修行的重要指引，這願包括禮敬諸佛、稱讚如來、廣修供養、懺悔業障、隨喜功德、請轉法輪、請佛住世、常隨佛學、恆順眾生與普皆迴向。這十種行願展示了菩薩從利他中成就自己，並最終實現佛果。

我聯想到現代社會中許多的「修行者」，常常把修行看做為個人的內省及提升，卻忽略了對眾生的關懷。然而，普賢行願提點我們，真正的修行

離不開眾生，菩薩道是要在與眾生的互動中實踐的。這對我產生了很大的啟發，讓我明白修行除了是內在的提升，更是外在的實踐，唯有通過幫助他人、服務社會，才能真正體現佛法的智慧。

普賢菩薩還強調了「迴向」的概念。迴向並不只是簡單的將自己的功德分享他人，而是將修行的成果與功德回饋給一切眾生，這不僅能利益他人，還能讓修行者自己得到更大的提升。這讓我思考到我們日常生活中的種種行為，無論是工作或是生活，若能為他人帶來更多關懷與分享，那我們所得到的成就感與滿足感也會更深厚。

三、空性與緣起的智慧

《華嚴學專題研究》更探討了空性與緣起這華嚴宗的重要教義。龍樹菩薩在《中述》中提出的「緣起性空」理述，為華嚴思想的核心。緣起指的是世間萬事萬物相互依存、相互影響，沒有一個事物是獨立存在的，而空性更進一步指示，這些相依的事物本身是沒有自性、沒有固定不變的本質。而這非為否定世間的一切，而是告訴我們，所有的現象都是無常的、暫時的，我們應以平常心看待人生中的得失與成敗。空性的智慧為我的日常生活中帶來冷靜與淡然。現今社會節奏飛快，眾生往往被各種追求、各種欲望所吸引，而空性教義提醒我們，這些追求和欲望本質上是虛妄的，並非真正存在。我們應更關注內心的平靜與智慧的增長，而不是外在的物質與成就。但這並不是說要完全放棄對成功的追求，而是提示我們，過度執著於這些短暫的現象是不對的，應該學會接受無常與變化，才能真正獲得內心的寧靜。

華嚴宗的「事事無礙法界」思想進一步深化了我對緣起與空性的領會。這一教義強調，世間的每一個現象都與其他現象密切相關，而每一個現象本身就包含了整個世界的全貌。這讓我重新思考了個人與世界的關係，我們不是獨立於世界之外的個體，而是整個世界的一部分。這種「法界緣起」的觀點讓我感到我們的每一個行為、思想都影響著周圍的世界，令我從今以後會更加謹慎地對待自己在日常生活中的選擇。

四、修行與現實生活的結合

《華嚴學專題研究》不單單是一部理論性的著作，其強調了華嚴思想應用到現實生活中的方法。無論是十度波羅蜜的修行，還是普賢行願的實踐，都跟我們的日常生活息息相關。修行絕非脫離現實，而是融入到我們的每一個當下。

書中提到的禪定波羅蜜，讓我重新反思如何在現今忙碌的生活中保持內心平靜。禪定除了是一種脫離現實的靜坐，更是一種時刻保持覺知與清醒的心態。眾生可以在任何情況下，通過專注於當下的每一刻，來實踐禪定。這不但可以提升我們日常的工作效率，更能讓我們在面對壓力和挑戰時更加從容與淡定。

結語

《華嚴學專題研究》帶給我的不單單是對《華嚴經》教義的理解，更是一種對生活態度的啟示。這本書將佛學的深奧智慧與現實生活結合，讓我深刻體會到，修行不僅僅是理論上的學習，更是日常生活中的點滴實踐。無論是菩薩行、波羅蜜還是空性與緣起，這些教義讓我看清生命的本質，更帶領我在這個每日都充滿挑戰的世界中找到內心的平靜與智慧。

台北市佛教會第十七屆第十次理監事會議

臺北華嚴蓮社



▲台北市佛教會假臺北華嚴蓮社，召開第十七屆第十次理監事會議。

12月9日上午10點，台北市佛教會假臺北華嚴蓮社，召開第十七屆第十次理監事會議。會中報告今年度會務工作、114年工作計畫。

本次會議的主席團為：理事長天岳法師、前理事長界雲長老、前理事長明光長老、副理事長同時也是華嚴蓮社董事長賢度法師。

本會議首先由理事長天岳法師致詞，他表示再過一個月多即將過年，先和大家拜個早年，明年一樣會有新春團拜的活動，關於時間和地點希望大家一起討論。明光長老則說來開會之前先去探望慧日講堂的厚賢長老，他的精神都還很不錯。

董事長賢度法師表示，歡迎大家前來華嚴蓮社。今天邀請大家明年元月19日去臺北華嚴蓮社的分社——宜蘭海印道場基地，參加善知樓上樑暨最吉祥殿奠基典禮。目前第一棟世主樓已經上樑，第二棟名為善知樓，意思是說

住在這裡的人，都是不同領域的善知識。同時也希望道場能發揮一點社會義務，現在全世界都陷入少子化危機。而佛教界最大的問題就是僧源不足、老年化。之所以選擇宜蘭海印道場這個地點，因為海印道場在員山鄉，這個地方開發甚少，而且也是他的故鄉。他希望能帶動當地的經濟成長。因此除了道場興建以外，也可以與當地政府合作，將休閒、旅遊、餐飲等相關產業住駐，讓流失的年輕人能回鄉，當地人有就業機會，帶動員山鄉經濟。

宜蘭有三面依山，一面向太平洋。海印道場基地是一個具足原生態的環境，當時民國政府來臺後，有一些眷村在當地落戶。在這兩年期間，蓮社不斷的去普施、說法。比如說一些不同專業領域的老師、教授、科學家，在他們從學校退休後，能夠在海印道場的善知樓繼續開課、指導學生，將他的知識能夠延續。這也是他最主要興建道場的目標，希望達到社會教化的目標。

宜蘭海印場道分社預計要建三棟建築，而目前元月19日上午將進行第二棟善知樓上樑，第三棟最吉祥殿的奠基典禮，下午則舉辦〈華嚴樂壇 II——華嚴舞台上音樂會〉、〈華嚴經多媒文創演繹〉，歡迎大家到時前來現場一同參與。

貴賓致詞後，接著進行上次會議執行情形報告、113年會務工作報告，並討論114年工作計畫、收支預算。以及明年台北市佛教會新春團拜的日期，預計將在3月1日假華嚴蓮社辦理。

前理事長界雲法師說，最近政府在推動國土計畫法，要將不同的土地利用做好畫分，請大家儘快去登記。

會議結束之後，由董事長賢度法師播放華嚴文創團隊所作的四首MV試聽內容，讓現場的理監事會員一飽耳福。在熱烈的掌聲中，董事長賢度法師、明光長老帶領大家一起學習〈善財童子成佛之路〉的歌詞內容，在大眾熱烈的唱和聲中，圓滿此次的理監事會議。

華嚴專宗學院 113 學年度第一學期院務暨所務會議

臺北華嚴蓮社



▲華嚴專宗學院召開院務會議

12月19日上午9點30分，華嚴專宗學院召開院務會議，主席為華嚴專宗研究所陳一標副所長。會中討論113學年度第二學期行事曆。10點30分繼續召開所務會議，會中討論研究所及大學部課程及師資，會議於中午時分圓滿。

院務會議出席的有：副所長陳一標老師、副院長兼學務長天蓮法師、副院長兼教務長天聞法師、國際華嚴研究中心助理研究員劉政明、國際華嚴研究中心研究助理香率法師、僑愛華嚴推廣中心秘書林美惠，以及學院研究所、推廣部、國際華嚴研究中心執事人員。

在各執事人員報告今年度的工作內容後，進行提案討論：（一）113學年度第二學期行事曆。2月17日為開學典禮、4月25日至26日第十三屆華嚴專宗

國際學術研討會、6月2日至6日為研究生畢業論文口試，6月27日結業典禮暨第30屆研究生畢業典禮，7月1日至5日為2025兒童夏令營。

（二）2025華嚴蓮社兒童夏令營相關上課時間、課程內容、費用及保險等事項確認，同時決議日後小隊輔在行前會議時應一併接受「職前訓練」，可藉由此類型活動，培養蓮社的「青年團」。

（三）舉辦茶道一日體驗推廣課程的日期為2月22日，地點在三樓禪堂。

第二場召開所務會議，學院推廣部、國際華嚴研究中心、僑愛華嚴推廣中心執事人員先行離席，其餘執事人員繼續報告研究所及大學部的工作及明年度規畫。會中於提案討論確認113學年度第二學期華嚴專宗研究所及大學部課程及師資，研究所加開語文課程，佛學日文或梵文入門。

在提案討論之後，會議於中午時分圓滿結束。





12.04

僑愛佛教講堂住持天照法師與福田功德會總幹事天仁法師，前往福田功德會組長宋秀雲居士府上探視關懷慰問，希望她身體早日康復，生活幸福愉悅。

12.07

上午9點，臺北華嚴蓮社隆重舉行「第五十五屆華嚴蓮社大專學生佛學慈孝獎學金」頒獎典禮，由蓮社副董事長天演法師主持頒發，嘉惠75位學子。

上午10點40分，「2024國際青年華嚴學者論壇」於YouTube線上直播。有三個場次，七位發表者，優良論文獎由中國人民大學佛教與宗教學理論研究所博士生段雨函獲得。

12.09

上午10點，台北市佛教會假臺北華嚴蓮社，召開第十七屆第十次理監事會議。會中報告今年度會務工作，及討論114年工作計畫。本蓮社董事長賢度法師出席該會議。

12.14

上午10點，僑愛佛教講堂舉辦「113年寒冬送暖愛心關懷活動」，並帶領來賓大眾一起做「點燈祈福」之儀式。寒冬送暖對大溪區、龍潭區內40戶中低收入家庭，或單親兒少家庭，提供弱勢族群實質性幫助。

12.15

僑愛佛教講堂大齋藝廊舉辦「花藝師生設計展」開幕式，由萬紫千紅花藝老闆張莉溱（淑貞）居士做老師主導，展期七天。

下午3點，僑愛佛教講堂舉行華嚴佛七灑淨儀式，由住持天照法師主持灑淨。

12.16—12.22

僑愛佛教講堂啟建華嚴佛七共修法會，從清晨5點開始，每日六支香。由住持天照法師主法，並開示法要。

圓滿日下午，在大殿頒發全勤獎與精進獎，及護七大寮義工獎和紀念品，信眾亦高興暢談分享此次佛七法會之心得。

12.19

上午9點30分，華嚴專宗學院召開院務會議，主席爲華嚴專宗研究所陳一標副所長。會中討論113學年度第二學期行事曆。10點30分繼續召開所務會議，會中討論研究所及大學部課程及師資，會議於中午時分圓滿。

12.22

上午10點，彰化員林「東北普濟宮」前往羅東聖安宮謁祖參香，路過僑愛佛教講堂順道參訪。該宮一行團員25人，由寺主天蓮法師親自接待，亦與東北普濟宮相互交換伴手禮及合影留戀。

12.25

僑愛佛教講堂監院天引法師及福田功德會總幹事天仁法師，前往仁義里贊助該里午餐，供餐費3000元整。

僑愛佛教講堂福田功德會，贊助財團法人綠色和平基金會5000元整。

12.28

上午9點，僑愛佛教講堂舉辦「智慧養生及老化管理」專題講座，禮請唐維良醫師主講。本次探討老化與養身，強調老化乃功能減弱而非疾病，提倡增進生活品質以安享晚年，重視食物營養，減少藥物使用。

12.29

下午2點，臺北華嚴蓮社啟建「準提法會」，並舉行「歲末加香華嚴佛七灑淨」儀式，由住持天聞法師主持灑淨，祈求佛七法會圓滿殊勝。

12.30—2025.01.05

臺北華嚴蓮社啟建「歲末加香華嚴佛七」法會，每日清晨5點開始，由住持天聞法師與常務董事天蓮法師共同主法。

創辦人　成一
發行人　天演
總編輯　闞正宗
編　審　天聞
主　編　天悅
文字編輯　呂虹
美術編輯　Wanda

74 年 1 月 10 日創刊 · 85 年 1 月 10 日改版
行政院新聞局登記證局版台誌第 4299 號
中華郵政北台字第 1165 號執照登記為雜誌交寄
社　址：台北市濟南路二段 44 號
電　話：(02)2351-8333 分機 117
電　話：(02)2391-8924
傳　真：(02)2321-8958
郵政劃撥：0012588-1
戶　名：財團法人台北市華嚴蓮社
http：www.huayen.org.tw
E-mail：allways@huayen.org.tw
印　刷：耿欣印刷有限公司
Tel：(02)2225-4005
雜誌如有破損缺頁，敬請寄回本社更換。
地址變更或重複收閱，請於每月十五日前，來信註明電腦編號、姓名、地址、電話，逾期請至原處拿取。
•歡迎索取、助印。



Institute of Huayen Buddhist Studies Admission Prospectus



Mission

The primary purpose of the Institute of Huayen Buddhist Studies (IHBS) is to cultivate Dharma teachers who are exclusively devoted to the study, practice and propagation of Huayen teachings. Students at IHBS are trained to study profound Buddhist doctrines with modern academic spirit and deal with diverse contemporary issues with skillful means of practice.

Curriculum

The courses include the seminar on the *Avataṃsaka Sūtra*, the Huayen studies, and individual studies in Huayen thought. The curriculum also contains general courses in other major Buddhist schools in Chinese Buddhism, as well as elective courses in literature, history, and philosophy. It emphasizes not only the theory and application of the scriptures and doctrines, but also the development of students' ability in critical thinking. It aims to help students deeply delve into the Huayen Buddhism from a broad perspective and become Huayen scholars and practitioners well-trained in both understanding and practice. International students are offered 2 year Chinese language courses.



Eligibility

1. Full-time students of the undergraduate program: orthodox Buddhists with a high school diploma.
2. Full-time students of the graduate program: females only, with a bachelor's degree (or a university equivalent qualification), or female graduates of the senior Buddhist seminary. Entry is open to international students and Buddhist nuns from mainland China if they meet the above requirements.
3. Part-time / Audit students: undergraduates, graduate students, or the general public.



Support and resources

Students pay no tuition fee and are provided with free accommodation and food.
Full time students are eligible to apply for a monthly research fee.

Required documents and materials

1. One copy of the application form and three 2-inch passport photos.
2. A photocopy of the applicant's highest-level diploma.
3. A personal statement, including the applicant's purpose and plan for the study and practice of the Huayen Buddhism.

Application

Please download the application form from our website:
https://www.huayencollege.org/index.php/grad/enroll, fill in the form, ensure that the applicant's name, address and phone number are provided, and email the form as a WORD file and a PDF file at huayencollege@huayen.org.tw.



Contact

Campus address: No. 44, Sec. 2, Jinan Rd., Zhongzheng Dist., Taipei City, Taiwan
(Near Zhongxiao Xinsheng MRT Station, Exits 2 and 5)
Tel: 886-2-2341-4760 Fax: 886-2-3393-8523 E-mail: huayencollege@huayen.org.tw
Web: http://www.huayencollege.org









THỂ LỆ CHIÊU SINH
HỌC VIỆN CHUYÊN TÔNG HOA NGHIÊM

TÔNG CHỈ GIẢNG DẠY:

Tông chỉ của việc thành lập học viện là đào tạo ra những nhân tài giáo dục, hoằng pháp chuyên nghiên cứu, tu tập và hoằng truyền tư tưởng Hoa Nghiêm. Dùng tinh thần học thuật hiện đại để nghiên cứu triết lý cao thâm của Phật giáo và lấy sự tu dưỡng chuyên sâu đón tiếp thế kỷ 21.

Kế hoạch và nét đặc sắc về chương trình giảng dạy::

Nghiên cứu chuyên đề Kinh Hoa Nghiêm, Hoa Nghiêm học, tư tưởng Hoa Nghiêm v.v…, đồng thời bổ trợ khoa mục chung của Tám Tông Phái cùng với học tập các môn học tự chọn như Văn học, Sử học, Triết học v.v…Bao gồm đào tạo về tất cả lý luận và ứng dụng kinh điển, giáo lý cùng khả năng tư duy phân tích Triết học. Từ góc độ vĩ mô, thâm nhập nghiên cứu Hoa Nghiêm, hướng dẫn chỉ dạy học viên trở thành học giả và hành giả Hoa Nghiêm thành tựu về hành lẫn giải. Đối với học viên nước ngoài, cung cấp chương trình học tập hai năm về nền tảng tiếng Trung.



ĐỐI TƯỢNG BÁO DANH NHẬP HỌC:

1. Đối Với Hệ Đại Học: Tốt nghiệp phổ thông trung học trở lên và là tín đồ Phật giáo.
2. Đối Với Hệ Nghiên Cứu Sở: Tốt nghiệp đại học (kể cả trình độ tương đương) hoặc sinh viên tốt nghiệp khoa cao đẳng Phật học, nhận sinh viên nước ngoài và tăng sĩ Trung Quốc đại lục, giới hạn là nữ giới.



Đãi ngộ học tập

Học phí, chi phí ăn ở hoàn toàn miễn phí (học viên chính quy có thể xin phí nghiên cứu hằng tháng)

CÁC CHỨNG TỪ GIAO NỘP:

1. Một đơn xin nhập học và ba ảnh 3*4.
2. Một bản sao văn bằng.
3. Một bản sơ yếu lý lịch (bao gồm cả động cơ và lý tưởng học tập Hoa Nghiêm).



CÁCH THỨC BÁO DANH

Kể từ ngày hôm nay, học viên có thể đến báo danh tại Hoa Nghiêm Liên Xã hoặc tải mẫu đăng ký báo danh trực tuyến, vui lòng ghi rõ họ tên, địa chỉ, số điện thoại và gửi hồ sơ ở định dạng tệp PDF vào hộp thư điện tử được ghi dưới đây.

THÔNG TIN LIÊN HỆ:

Địa chỉ: 台北市中正區濟南路二段44號（近捷運忠孝新生站2、5號出口）
Tel: 02-2341-4760 Phòng Giáo Vụ ／ Fax: 02-3393-8523
E-mail: huayencollege@huayen.org.tw ／ Trang web: http://www.huayencollege.org







華嚴專宗學院推廣部114年度第1期(3/3~6/20)



舒緩養生：零基礎放鬆技巧

3/3起週一晚上7:00-9:00

榮紹宇 老師

這是一堂設計給「沒有按摩基礎」學員的課程，分解鬆開身體緊繃的小技巧，讓你自然上手，適合：居家保健與放鬆。最安全的手法，不解說專有名詞，重在實作。包含徒手調理、藥草球按摩、音叉頌缽、筋膜刀等工具的配合使用。



敦煌舞

3/4起週二下午2:30~4:00

李碧霞 老師

敦煌舞禪源自於敦煌莫高窟飛天與佛菩薩畫，在動靜之間呈現S形的優美舞姿，配合深層的呼吸，與肢體律動，心如菩薩舞出心靈的禪定，適合各年齡層婦女學習。

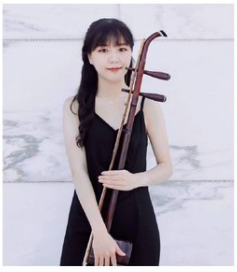

二胡演奏佛曲生活美學

3/4起週二晚上7:00-9:00

黃鈺晴 老師

從零開始學二胡，介紹音樂理論配合實際樂器操作指導，演奏D調與G調的樂曲。以合奏的方式一同練習熟悉胡琴的基本功，演奏傳統樂曲與佛曲，陶冶生活，傳承國粹。【本班為完全新手限定】



太極拳

3/4起週二晚上7:00-9:00

范嘉昇老師及助教

弘揚佛法、融入生活、延年益壽、增進福慧。教授太極拳舒筋健身法、太極格步、太極運步法及太極學64式上半套架式演練。

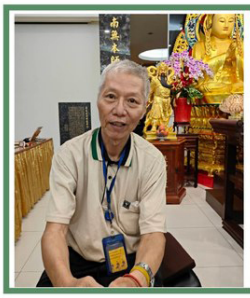

書法

3/5起週三下午2:00-4:00

鄭江銘 老師

以楷書為基礎，進入書法各體的實習書寫，並按學員的程度狀況，做適當的調整進度。除隨堂批改作業外，並調解楷、隸、行、草、篆各體用筆技法及架構、章法解析，並做示範教學。



脈輪能量平衡瑜珈

3/5起週三晚上7:00-8:30

林明勳 老師

本課程專注於七大脈輪的能量平衡，透過瑜珈體式、調息與放鬆練習，活絡淨化、調節平衡體內能量的流動。課程設計結合柔軟的筋膜伸展、穩固的核心肌耐力練習，以及頌缽療癒與深層放鬆，引導學員釋放壓力，由外而內，由內而外提升生命的能量，實現身心靈的和諧穩定與平靜豐盛的狀態。



清茶對語.品茗聽心

3/6起週四晚上7:00-9:00

董立委 老師

邀請您一同漫遊茶文化之美，與茶為伴，放鬆身心，調節情緒與呼吸，品味六大茶系及各國茶品，搭配精緻茶食與茶包調香體驗，感受茶之意趣。

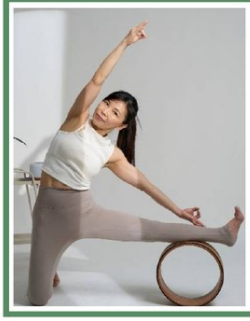

瑜珈輪X經絡調理

3/7起週五晚上7:00-8:30

林明勳 老師

本課程是結合瑜珈輪的獨特運用與經絡理論，在瑜珈練習基礎上，藉由瑜珈輪加強身體各部位伸展、強化核心訓練，並透過輪壓及精油按摩，調理全身經絡，促進氣血循環，同時藉由專注的呼吸與覺察練習，深化與內在的連結，釋放情緒壓力，提升身心的和諧與穩定。

注意事項

※每門課程酌收場地清潔費2000元。

※進入蓮社請勿攜帶葷食，
穿著請勿袒胸露背、勿穿拖鞋。

※教室使用時間為上課前後半小時，
敬請配合,謝謝!

*網址:
https://www.huayencollege.org/index.php/ext/enroll

＊ E-mail: extensionschool@huayen.org.tw

*電話:推廣部(02)2321-3319/教務處(02)2341-4760
(請於上班時間來電:週一至週五09:00~18:00)

＊ 地址:臺北市中正區濟南路二段44號
(近捷運忠孝新生站5號出口)

歡迎掃碼報名

贊助捐款 郵政劃撥
戶名: 華嚴蓮社 帳號:0012588-1

第十三屆 華嚴專宗國際學術研討會 徵稿啟事

會議宗旨：華嚴專宗學院為表彰創辦人成一老和尚對華嚴弘傳之貢獻，每年舉辦學術研討會，廣邀專家學者發表論文，藉此提升華嚴學術研究水平，推廣華嚴教學，俾令現代學人瞭解華嚴的生活智慧，培養更多華嚴學者與行者。

主辦單位：華嚴專宗學院國際華嚴研究中心

協辦單位：台北市佛教會

會議時間：二〇二五年四月二十五日(五)至四月二十七日(日)，共三天。

申請資格：國內外深入研究華嚴學之專家、學者。
（碩、博士班研究生請參加每年的「國際青年華嚴學者論壇」。）

議題方向：與「華嚴學」相關之主題。

徵稿辦法：

- 投稿方式：請提交「投稿者資料表」（官網下載表單）。若有完整文稿者，亦歡迎提供，以利審查。意者請於二〇二四年十月三十一日前，將WORD檔及PDF檔傳送至主辦單位之電子信箱。
- 論文截稿期限：經審查通過公告通知後，請於二〇二五年二月十五日前繳交論文全文WORD檔及PDF檔。

會議日期：**2025/4/25~27**

主辦單位：華嚴專宗學院國際華嚴研究中心

會議地點：臺北市濟南路二段44號4樓講堂
（或以視訊等方式舉行）

電話：02-2356-0758、02-2351-8333
傳真：02-2321-8958、02-2356-0758
信箱：huayenseminar@huayen.org.tw
網址：www.huayencollege.org

詳細議題內容及徵稿辦法，請上華嚴專宗學院官網下載：www.huayencollege.org

主辦單位提供國外學者全額補助「經濟艙」來回機票、食宿招待，及所有發表人論文發表費，歡迎各界踴躍參與。

2025年12月6日

華嚴 國際青年學者論壇

徵稿啟事

會議宗旨：

以「華嚴學」為主題，廣邀大專院校或佛學研究所，已畢業或在學、專攻華嚴領域的碩博士生發表論文。藉由研討會促進華嚴學的學術交流與推廣，並提升華嚴學研究之品質，培養更多華嚴學者。

申請資格：

在學研究生：大專院校及佛學院所在學研究生。
已畢業研究生：45歲以下之大專院校及佛學院所已畢業之研究生。

議題方向：

與「華嚴學」相關之主題。

論文發表各類費用：

在學研究生：領慈孝獎學金，博士生新臺幣20,000元，碩士生新臺幣15,000元。
已畢業研究生：領發表費新臺幣6,000元。

截稿期限及結果公告：

截稿日期為2025年9月10日。經審查後，將於10月1日公告審查結果。
投稿時請填妥「2025國際青年華嚴學者論壇　投稿資料表」，連同論文全文WORD檔及PDF檔於上述截稿日期前E-mail至：huayenyoung@huayen.org.tw
（註：請一律以繁體中文繕打，撰稿格式請上華嚴專宗學院網站下載「國際華嚴研究中心 論文撰寫體例」）

會議日期：2025年12月6日 (六)
會議地點：線上會議
主辦單位：華嚴專宗學院國際華嚴研究中心 / 協辦單位：台北市佛教會、國際青年華嚴學者學會
聯絡及報名方式 / 電話：02-2356-0758　傳真：02-2356-0758　信箱：huayenyoung@huayen.org.tw
詳細議題內容及撰稿方式，請上「華嚴專宗學院」官網下載「2025國際青年華嚴學者論壇徵稿啟事」

華嚴知識通



「華嚴知識通」臉書粉絲專頁簡介

由台北華嚴蓮社、華嚴專宗學院、國際華嚴研究中心主導，介紹華嚴經、華嚴宗、華嚴修行法門相關知識與研究，接受提問並由專家學者做適切的回答，是您入門華嚴的好幫手。

歡迎掃描 QR Code 或於臉書搜尋「華嚴知識通」

追蹤、分享、按讚

我是誰？我是一個菩薩。
你記得你是一個菩薩嗎？
菩薩是最不孤獨，
最擁有柔軟心的一群人間行者。



> 我用了一甲子的時間才眞正了解「我是誰」，我是一個菩薩行者。專研專修專弘華嚴的菩薩行者！我在華嚴鑽研多年，透過一次次生命實驗，改變了我的命運，修掉了我的稜角，消融了積鬱的煩惱和習性。整個過程就像是寫好的劇本，每個角色、每個場景都安排巧妙，眞應了「人生如戲」這句話。 ———— **賢度法師**

賢度法師｜一九六〇年生，師承上成下一長老，畢業於華嚴專宗學院佛學研究所，印度德里大學哲學博士。專研華嚴經論，專修普賢行，恆持準提法，以華嚴行者爲終身職志。

現任華嚴專宗學院院長、台北市華嚴蓮社董事長、美國華嚴蓮社董事長、智光商工職業學校董事長。致力推行弘法、教育、文化、慈善工作，尤重教育，培養專研、專修、專弘華嚴人才。編著華嚴叢書，以系統化及易懂的文字敍述，讓普羅大衆得見大經義涵。興資推動四項志業成果豐碩，連年獲台北市政府、內政部、行政院頒績優宗教團體獎，並榮獲世界佛教傑出比丘尼貢獻表揚獎。

著有：《華嚴學講義》……等二十部著作。

鄭栗兒｜作家及資深文學編輯人，著有：《基隆的氣味》、《閣樓小壁虎》三書、《尋找星星小鎭》等暢銷著作，現經營阿芭光之花園。

此書所得將贊助華嚴蓮社宜蘭分社海印道場建寺之用，欲請書者，聯絡方式如下：

1.台北華嚴蓮社
地址:台北市中正區濟南路二段44號　　電話:(02)2351-8333
Email: chwen@huayen.org.tw

2.桃園僑愛佛教講堂
地址:桃園市大溪區介壽路238號　　電話:(03)380-1996 分機16、18
Email: a03380199612@gmail.com

3.美國華嚴蓮社
地址：50 S. Main St, Milpitas, CA 95035
電話：(408)942-0874　　Email : info@huayenusa.org

大海的印記 賢度法師傳—— 華嚴宗女性傳承者的證悟之路



緣起：

台北市華嚴蓮社成立於41年，為臺灣少數以華嚴專修、專研、專弘的道場至今已屆70年。本社秉持佛教慈、悲、喜、捨之精神，每年興資收入90%以上，推動弘法、教育、文化、慈善四項志業不遺餘力，成果豐碩，連年獲內政部、台北市政府表揚。連續10年獲內政部表揚，106年由內政部專案報請行政院獲頒「興辦公益慈善及社會教化事業績優事業團體」。

華嚴蓮社自46年啟建春秋二季華嚴誦經法會，分誦《八十卷華嚴經》，年終舉行「華嚴佛七」。101年起舉辦華嚴七處九會海印道場修證法會，依北宋華嚴中興教祖晉水淨源大師編訂《華嚴普賢行願修證儀》設立華嚴海印三昧海會聖眾壇場，僧信二眾如法觀修，道場莊嚴殊勝。但因本社位處市區空間有限，無法將此華嚴觀行法門及壇場供養做為常態性的加行功課極需另闢空間成立「華嚴蓮社宜蘭分社－海印道場」。故於105年取得宜蘭縣員山鄉土地，面積共16,749平方公尺，約5,067坪，為本蓮社宜蘭分社之興建基地，以確立華嚴宗正統法脈傳承，永續培養專研、專修、專弘及華嚴推廣教育種子師資基地，並帶動週邊產業的轉型，以此做為華嚴道場信仰中心，再創社會教化事業之佳績。

本工程預計兩年內完工，建寺經費歡迎十方善信樂助！

郵政劃撥：

劃撥帳號：0012588-1
戶名：財團法人台北市華嚴蓮社
・通訊欄請註明 "捐款用途"。例：建寺基金。

國內銀行匯款或轉帳：

匯款銀行：永豐銀行（銀行代碼807）濟南路分行
匯款帳號：183-004-0001060-4
戶名：財團法人台北市華嚴蓮社

國際電匯或轉帳：

Bank name:BANK SINOPAC
Bank address: 9F., No.36, Sec. 3, Nanjing E. Rd., Taipei, Taiwan
Bank Swift Code:SINOTWTP
Account Name:HUA-YEN LOTUS ASSOCIATION, TAIPEI
Account Number:014-008-0038814-2
請將匯款存根聯(包含帳號末五碼、日期、金額)及收據資料(收據開立抬頭、寄送地址、聯絡電話)傳眞告知，以便收據寄發。
電話：02-23518333、02-23513868　聯絡人：許居士
傳眞：02-23218958
地址：台北市濟南路二段44號 華嚴蓮社

西聯匯款(中國大陸地區)：

收款人姓名：林芸安
英文姓名：LIN, YUN-AN
E-Mail：xstpe@qq.com
傳眞：+886-2-23218958
西聯匯款完成後，請以電子郵件E-Mail或傳眞連繫，以便確認收款號碼與收據寄發資訊。

2025年

三千佛懺

暨華嚴供佛齋天法會



三千佛懺

2月3日 至 2月8日

農曆正月初六至十一

每日早上9:00

舉行禮拜千佛洪名寶懺法會，並於初六上午舉行信眾團拜，歡迎各位護法居士共襄盛舉！

供佛齋天法會

2月6日

農曆正月初九

早上9:00

華嚴供佛齋天法會所收善款淨額，全數作爲獎助學金，敬請諸位護法居士，共襄盛舉，同種福田，共修善業！

@huayen

02-23518333

台北市中正區濟南路二段44號

2025



觀音菩薩

聖誕紀念法會

3月16日

敬邀閣府蒞臨，踴躍參加，共修淨業。

華嚴蓮社謹訂於民國一一四年三月十六日（農曆二月十七日）星期日，舉行慶祝觀世音菩薩聖誕紀念法會。是日上午九時，普佛祝聖，宣講觀世音菩薩聖誕之勝義，中午獻供祈福，下午禮拜大悲懺，祈願觀音菩薩慈悲護念大眾，諸事順利，所求如願，功德迴向，善根增長，同證菩提。

@huayen

02-23518333　台北市中正區濟南路二段 44 號

七處九會海印道場法會

春季華嚴誦經暨清明祭祖法會



屆時敬請 諸大護法，踴躍參加，親臨拈香，
同崇孝思，同修功德，共邀 福庇！

謹詹於民國一一四年三月二十七日（農曆二月廿八日）上午九時起，啟建七處九會海印道場修證法會一永日。

三月二十八日至四月六日（農曆二月廿九日至三月九日）每日上午八時起，啟建春季華嚴誦經會暨清明祭祖法會十天。諷誦《大方廣佛華嚴經》卷一至卷四十。

圓滿日下午施放瑜珈觀行普施佛事一堂。以祈本社延生堂上諸蓮友，福壽康寧，家門吉慶。並願以此功德，拔度本社功德堂上各姓護法門中尊親先靈，亦迴向各地天災、事故等死難之亡靈早生淨土。

※ 若需設立往生蓮位，超度祖先親友者，即日起，請親至本社事務處登記。

@huayen

02-23518333　台北市中正區濟南路二段 44 號



▲第五十五屆華嚴蓮社大專學生佛學慈孝獎學金頒獎典禮，明光法師致詞。



▲第五十五屆華嚴蓮社大專學生佛學慈孝獎學金頒獎典禮，副董事長天演法師頒發獎學金予同學。



▲台北市佛教會理監事會議，董事長賢度法師邀請大家參與宜蘭海印道場善知樓上樑暨最吉祥殿奠基典禮。



▲僑愛佛教講堂 113 年寒冬送暖愛心關懷活動，大眾觀賞影片。

本刊自 269 期改為單月刊，若有誤寄，可來函或來電告知，不便之處敬請見諒！

ALL WAYS MONTHLY
地 址：台北市濟南路二段 44 號
44, Chi-Nan Rd., Sec. 2, Taipei Taiwan, 100 R.O.C
電 話：(02)23518333 23918924
傳 真：(02)23218958
http ://www.huayen.org.tw
E-mail:allways@huayen.org.tw

行政院新聞局登記證局版雜誌字第 4299 號
中華郵政台北雜字第 1165 號執照登記為雜誌交寄
本刊免費贈閱，歡迎隨喜助印，功德無量
◎ 非賣品 不得轉售
郵政劃撥：0012588-1 財團法人台北市華嚴蓮社
贊助單位：僑愛佛教講堂

國內郵資已付
台北郵局許可證
台北字第4299號
雜誌
中華郵政台北雜字
第1165號執照登記

TAIPEI TAIWAN
R.O.C.
POSTAGE PAID
LICENCE NO. 4299

無法投遞時請退回